

2025 BILANCIO SOCIALE

VALORE condiviso:
le nostre **RISPOSTE**
per il **TERRITORIO**



BCC

ABRUZZESE
CAPPELLE SUL TAVO

GRUPPO BCC ICCREA

| | | |
|---|--|-----------|
|  | LETTERA DI PRESENTAZIONE | 5 |
|  | QUADRO GENERALE DEL CREDITO COOPERATIVO | 6 |
| | Carta d'identità del Credito Cooperativo | 6 |
| | Carta d'identità della nostra BCC | 11 |
|  | IMPRONTA ECONOMICA | 20 |
| | Principali dati economici | 20 |
|  | IMPRONTA SOCIALE | 32 |
| | I soci e le socie | 32 |
| | I fornitori | 40 |
| | I collaboratori e le collaboratrici | 41 |
| | La comunità | 46 |
|  | IMPRONTA AMBIENTALE | 48 |
| | Tutela e salvaguardia dell'ambiente | 48 |
|  | IMPRONTA COOPERATIVA | 52 |
| | L'impronta cooperativa della BCC Abruzzese | 52 |



Care Socie e Cari Soci,

i positivi traguardi conseguiti, anche per il 2025, dalla Banca, sia in ambito economico/finanziario/patrimoniale, sia in ambito sociale e territoriale, sono il risultato di un impegno - continuo e determinato - di tutti coloro che potevano contribuire a tale Risultato.



Soci, Clienti, Dipendenti, Amministratori, Organi di controllo, Fornitori, Organismi di categoria, e la nostra Capogruppo Iccrea, ognuno per quanto di propria competenza, ci sono stati vicini ed hanno concorso, in modo determinante al conseguimento di questi bellissimi obiettivi gestionali.

Ci auguriamo di poter intensificare la risposta della Bcc alle esigenze di tutti i territori in cui la banca già opera, e con l'apertura di una nuova filiale in provincia di Teramo, supportare lo sviluppo anche di quelle aree.

Con il Bilancio Sociale, alla cui lettura invitiamo tutti i Soci, abbiamo cercato di fare il punto sulle attività svolte in ambito bancario (ed extrabancario) nell'anno appena trascorso, non senza l'autocritica che, fino ad ora, ci ha aiutato a riqualificarci.

Vi saremmo grati se vorrete suggerirci ulteriori ambiti di miglioramento, attraverso la rete delle filiali o attraverso l'ascolto personale e diretto da parte nostra, prendendo appuntamento attraverso gli uffici di direzione generale.

Un abbraccio affettuoso e Tutti Voi e Buona estate.

Il Direttore Generale
Adriano Giacintucci

Il Presidente del Consiglio di Amministrazione
Michele Borgia

Carta identità del Credito Cooperativo



Le cooperative costruiscono un mondo migliore?

Il 2025 ha visto le BCC (CR) protagoniste di un forte riconoscimento istituzionale.

Il 2025 è stato proclamato dalle Nazioni Unite **Anno Internazionale delle Cooperative**, con il tema “Le cooperative costruiscono un mondo migliore”.

L’obiettivo dell’Anno Internazionale è quello di evidenziare la centralità delle cooperative nell’affrontare le sfide globali. Con questa iniziativa, l’ONU intende ricordare anche il contributo del mondo cooperativo al perseguimento degli Obiettivi di sviluppo sostenibile dell’Agenda 2030



Anno Internazionale delle Cooperative

Le cooperative costruiscono un mondo migliore

“Le cooperative sfidano tutto, anche la matematica, perché in cooperativa uno più uno fa tre!”.

Discorso ai rappresentanti delle cooperative di tutti i settori associate a Confcooperative, 28 febbraio 2015. Papa Francesco.

Il 1° ottobre 2024, il marchio della “doppia C” è stato iscritto nel Registro speciale dei Marchi storici di interesse nazionale. Un traguardo importante che consente di: enfatizzare le peculiarità distintive del Credito Cooperativo nel complessivo sistema Bancario nazionale ed internazionale; valorizzare anche la solidità economica e l’attualità del modello di business proprio delle BCC; evidenziare la capacità del Credito Cooperativo di operare ed essere competitivo nel mercato finanziario per quasi un secolo e mezzo.



Marchio storico di interesse nazionale





Sai che le BCC hanno una lunga Storia da raccontare?

Le BCC hanno una storia molto lunga da raccontare, essendo presenti da oltre 140 anni come espressione diretta delle comunità che hanno generato le proprie banche mutualistiche. Fin dalla loro origine, le BCC non sono nate per fare profitto, ma per sostenere chi era escluso dal credito tradizionale: artigiani, agricoltori e famiglie.

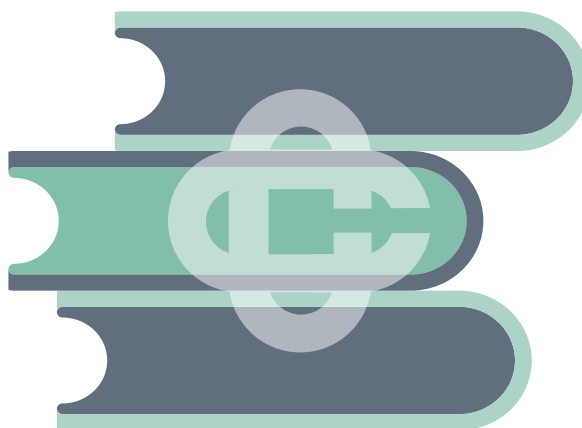

Da sempre il loro modello mette il capitale al servizio delle persone e del bene comune, unendo crescita economica e valore sociale in un legame unico con il territorio.

Hanno raccolto il risparmio all'interno delle comunità per reinvestirlo negli stessi territori in cui è stato generato.



Le radici e i valori originari (Fine '800 - metà '900)

Le BCC nascono come Casse Rurali ed Artigiane, ispirate dai principi dell'insegnamento sociale cristiano.



Il consolidamento e la nascita di Iccrea (1963 - 1997)

Sessant'anni di cooperazione nazionale: un momento di svolta avviene nel 1963, quando i rappresentanti di 190 Casse Rurali si riuniscono per costituire l'Istituto di Credito delle Casse Rurali e Artigiane (Iccrea).



La trasformazione in BCC e l'espansione (Anni '90 - 2016)

Cambio di denominazione: Durante gli anni '90, molte realtà (come la Cassa Rurale di Cappelle sul Tavo nel 1994) assumono il nome di Banca di Credito Cooperativo, modernizzando l'immagine ma mantenendo lo spirito cooperativo.

La Riforma e i Gruppi Bancari Cooperativi (2016 - Oggi)

La Grande Riforma: Tra il 2016 e il 2018, una profonda riforma legislativa porta alla riorganizzazione del sistema in Gruppi Bancari Cooperativi per garantire maggiore solidità patrimoniale.



Il nuovo assetto (2019)

Il 4 marzo 2019 nasce ufficialmente il Gruppo BCC Iccrea. Le BCC aderenti diventano azioniste della Capogruppo pur rimanendo titolari del proprio patrimonio.



Come si pongono attualmente le BCC nella Strategia Nazionale?

L'Italia segna un passaggio storico nel percorso verso un'economia più inclusiva e sostenibile. Si è chiusa il 14 novembre la consultazione pubblica sulla prima **Strategia nazionale per l'economia sociale 2025**, promossa dal Ministero dell'Economia e delle Finanze (MEF).

La bozza del documento, pubblicata lo scorso 17 ottobre, dà attuazione al **Piano d'Azione europeo per l'Economia Sociale** e alla **Raccomandazione del Consiglio dell'Unione Europea del 27 novembre 2023 (C/2023/1344)**, tracciando una cornice organica di politiche e strumenti a sostegno di un settore che oggi rappresenta una componente fondamentale del modello di sviluppo europeo.

Tra le novità più rilevanti della Strategia, il riconoscimento ufficiale delle Banche di Credito Cooperativo come **"soggetti dell'economia sociale"**, secondo la definizione europea. Con questa Strategia, l'Italia si allinea ai più avanzati modelli europei di sviluppo sostenibile e solidale, ponendo le basi per un'economia che integra competitività e coesione sociale.



Come è fatto il sistema BCC?

A seguito della riforma del 2016-2018, il sistema si è riorganizzato in una struttura che garantisce maggiore stabilità senza perdere il legame territoriale.

La riforma si basa essenzialmente sulla costituzione di Gruppi Bancari Cooperativi; cui le BCC - che mantengono la licenza Bancaria individuale - hanno l'obbligo di aderire, pur mantenendo i caratteri distintivi di banche locali cooperative e mutualistiche

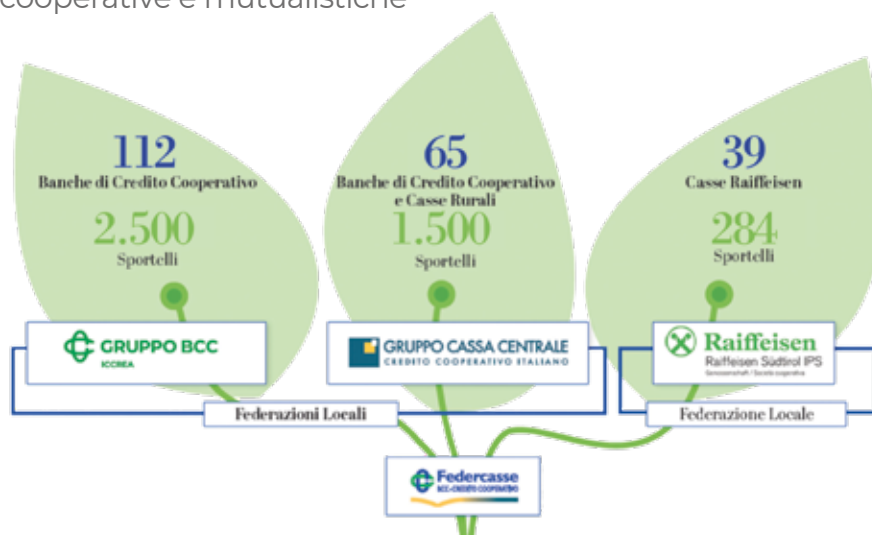



Tutti i “numeri” delle BCC



216

Banche di Credito Cooperativo e Casse Rurali



1.500.912

Soci
(settembre 2025)



143,5 mld

Impieghi lordi
quota di mercato 8,3%



4.099

Sportelli



29.574

Dipendenti
(settembre 2005)



28,8 mld (+10,5%)

Patrimonio
(capitale e riserve)
(novembre 2005)



808

Comuni nei quali le BCC
sono l'unica presenza
Bancaria



> 212 mld

Raccolta da clientela
(novembre 2005)



29,3%

CETI Ratio
(giugno 2005)

Un sistema di valori



La Carta della Coesione

La **Carta della Coesione** del Credito Cooperativo (BCC) è il documento che definisce le regole di relazione, si focalizza sull'efficienza organizzativa e sulla solidarietà interna



La Carta della Finanza Libera Forte e Democratica

la finanza che realizzano le BCC-CR è orientata alla promozione dell'economia reale e del benessere delle comunità, come affermato nella **Carta della Finanza libera, forte e democratica** (approvata dal XIV Congresso Nazionale del Credito Cooperativo - dicembre 2011).

Leader della sostenibilità

Anche per l'anno 2025 il Gruppo Bancario Cooperativo Iccrea si attesta tra le realtà leader della sostenibilità, la lista delle 200 aziende italiane premiate come le più sostenibili, creata in collaborazione con Il Sole 24 Ore da Statista, azienda leader delle ricerche di mercato e specializzata in ranking e analisi di dati aziendali.



Cosa significa che una Banca è "legata al territorio"?

Nel cuore del Paese: Le BCC vivono in simbiosi con le comunità locali, di cui sono espressione. Ne condividono le sorti e, per questo, sanno di cosa hanno bisogno.

Raccogliamo sul territorio e restituiamo al territorio: Adottiamo un modello di Finanza Geocircolare.

Non disperdiamo le risorse, le reinvestiamo dove nascono.

- 1) Il risparmio delle famiglie e imprese locali entra in Banca
- 2) Il 70% circa del risparmio raccolto diventa credito per l'economia reale
- 3) Il 95% di questo credito viene erogato esattamente nello stesso territorio che lo ha generato.

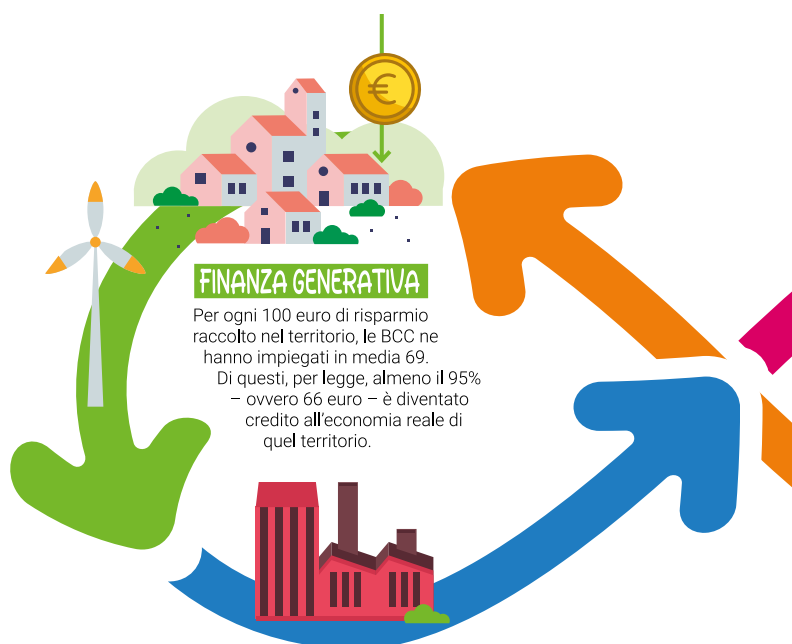

Carta d'identità della nostra BCC



La nostra storia da dove parte?

La storia della BCC Abruzzese inizia ufficialmente il 9 ottobre 1957 con la fondazione della Cassa Rurale ed Artigiana di Cappelle sul Tavo, nata per iniziativa di Ludovico Di Michele



Il primo sportello operativo viene aperto il 2 gennaio 1958 in piazza Marconi, nel medesimo comune.



Durante gli anni '80 la Banca consolida la sua presenza con l'inaugurazione della sede in via Umberto I e l'apertura di nuovi sportelli a Montesilvano e Pescara Colli.

Nel 1994 avviene un passaggio identitario fondamentale: la Cassa Rurale ed Artigiana cambia denominazione in Banca di Credito Cooperativo.

Tra la fine degli anni '90 e l'inizio dei 2000, l'istituto cresce dimensionalmente attraverso le incorporazioni della BCC di Cepagatti (1998), e della Banca Adriatica di Credito Cooperativo di Pescara (2000).



QUADRO GENERALE DELLA NOSTRA BANCA



Negli anni 2000 vede la propria espansione con l'apertura delle filiali di Collecervino e via Verrotti, Montesilvano Sud.

Dopo aver celebrato il traguardo del 50° anniversario nel 2007, la Banca prosegue la sua espansione aprendo gli sportelli di Moscufo (poi trasferito a Santa Teresa di Spoltore) e Chieti. Sempre nel 2007 viene trasferita nella ubicazione definitiva la filiale di Pescara Portanuova.



Nuova sede amministrativa in Piazza Marconi, Cappelle sul Tavo (2015).

Nel 2018, la BCC Abruzzese delibera l'adesione al Gruppo Bancario Cooperativo Iccrea, che nasce ufficialmente il 4 marzo 2019: le radici locali si sono unite alla forza di un grande Gruppo Bancario tra i più performanti in Italia per sostenere le economie locali con maggiore solidità.

 **BCC ABRUZZESE**
CAPPELLE SUL TAVO
GRUPPO BCC ICCREA



Negli anni più recenti, la Banca ha continuato a investire nel territorio abruzzese inaugurando le nuove filiali di Terrarossa di Cappelle sul Tavo (2020), Francavilla al Mare (2022) e di Lanciano (2024).



Come siamo presenti sul territorio?

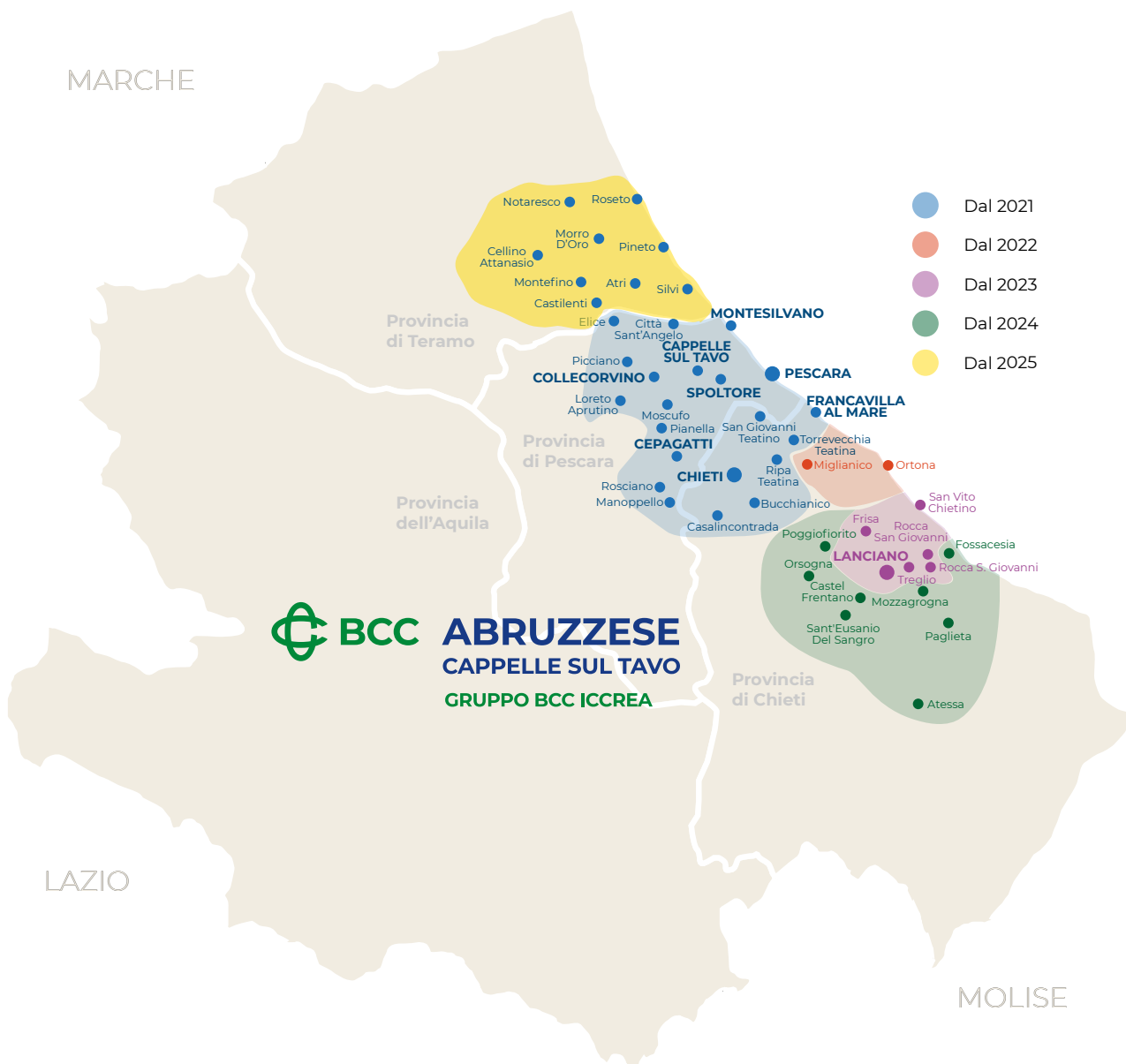

Operiamo attraverso **11** filiali al servizio di **45** Comuni nelle province di Pescara, Chieti e Teramo.

A partire dal 24 febbraio 2025 i Comuni di **Atri, Silvi, Pineto, Roseto, Notaresco, Morro D'Oro, Cellino Attanasio, Montefino e Castilenti**, nei quali risiedono complessivamente circa 80.000 abitanti ed in cui sono ubicate circa 6.500 imprese, sono di competenza della nostra Banca.

Siamo orgogliosi di rappresentare l'unica presenza Bancaria a Cappelle sul Tavo, presidiando attivamente le nostre radici.

QUADRO GENERALE DELLA NOSTRA BANCA



Quanto combatte la desertificazione bancaria?



12 comuni

**FINO
A 2500**



12 comuni

**DA 2501
A 5 MILA**



7 comuni

**DA 5001
A 10 MILA**



8 comuni

**DA 10.001
A 25 MILA**



4 comuni

**DA 25.001
A 50 MILA**



1 comune

**DA 50.001
A 100 MILA**



1 comune

**DA 100.001
A 250 MILA**

Per un totale di 45 comuni e 551 mila residenti, mantenendo ovunque la stessa attenzione alle persone e al territorio.



È necessario venire in Banca per effettuare le operazioni?

No, non è necessario. La nostra Banca è vicina alle persone non solo in filiale, ma anche attraverso tutti i canali digitali.

Grazie a un modello multicanale, puoi scegliere liberamente come operare: con il supporto diretto dei nostri consulenti in filiale oppure in autonomia, online e da remoto, in modo semplice, veloce e sicuro.

2025

N. **11**

N. **10**

N. clienti **12.372**

2024

N. **11**

N. **9**

N. clienti **11.405**



ATM



CASSE SELF
E VELOCI



RELAX
BANKING



Progetto di Pieno Potenziale Digital ha l'obiettivo di agevolare la clientela all'utilizzo degli strumenti Digital messi a disposizione che consentono di effettuare operazioni direttamente da APP e Computer

65%

delle operazioni effettuate tramite Relax Banking



Oltre **86%** dei nostri correntisti hanno il collegamento on line.



15%

delle operazioni effettuate tramite ATM/CSA.



Come comunica la BCC Abruzzese con i propri soci?

La BCC Abruzzese mantiene un dialogo costante con i propri soci attraverso strumenti tradizionali e digitali, per informarli sulle iniziative, sui risultati e sulla vita della Banca.

Quali sono i canali di comunicazione tradizionali?

Tra i principali strumenti troviamo il giornalino "BCC Abruzzese Le Notizie", disponibile in formato cartaceo e digitale, oltre al Bilancio Civilistico e al Bilancio Sociale, distribuiti ai soci in occasione dell'Assemblea.

Quali sono i canali digitali?

La comunicazione si sviluppa anche attraverso il sito web della BCC Abruzzese e i canali social, in particolare le pagine Facebook della BCC Abruzzese, di Abruzzese Salute ETS e dell'Associazione For YOU APS, per un'informazione più immediata e accessibile



Vai al sito abruzzesesalute.it



Vai al sito foryouaps.it/



Vai al sito bccabruzzo.it



Come la Banca garantisce correttezza e rispetto delle regole?

Oltre che con le attività di controllo di I, II e III livello garantite da funzionari interni e di gruppo, la Banca garantisce la correttezza e il rispetto delle regole attraverso un sistema di controllo fondato su organi indipendenti che presidiano la legalità, la trasparenza e il buon governo.

In particolare:

Collegio Sindacale, verifica che la Banca operi nel rispetto delle leggi e delle regole interne;

Collegio dei Probiviri, gestisce eventuali controversie e tutela i rapporti tra soci e organi della Banca;

Organismo di Vigilanza, controlla che le procedure interne vengano seguite correttamente e in linea con le normative.

COLLEGIO SINDACALE

| | |
|--------------------------|-------------------|
| REDOLFI Piero | Presidente |
| NOVELLO Flavia | Sindaco Effettivo |
| DI GIAMBERARDINO Alfonso | Sindaco Effettivo |
| POMANTE Enza | Sindaco Supplente |
| IVONE Massimo | Sindaco Supplente |

COLLEGIO DEI PROBIVIRI

| | |
|--------------------|----------------------|
| BROCCHI Leonello | Presidente |
| FARINA Silvia | Componente Effettivo |
| VARRASSO Alberto | Componente Effettivo |
| FOLLACCHIO Stefano | Componente Supplente |
| NOTARANDREA Oriano | Componente Supplente |

ORGANISMO DI VIGILANZA

| | |
|-----------------------|-------------------------|
| DI GIOVANNI Debora | Presidente |
| DI VIRGILIO Francesca | Vice Presidente Vicario |
| IVONE Massimo | Vice Presidente |
| PAOLINELLI Gianfranco | Componente Effettivo |
| CATENARO Annamaria | Componente Effettivo |



A chi appartiene la nostra Banca?

La Banca appartiene ai suoi

3.349 Soci!



Non appartiene a fondi di investimento o a pochi azionisti, ma alle persone del territorio che ne fanno parte e ne condividono i valori.



A cosa serve l'Assemblea dei soci?



L'Assemblea dei soci è il cuore della vita della Banca. È il momento in cui la comunità dei soci si incontra, partecipa e decide: approva il bilancio, nomina gli organi sociali e contribuisce a orientare il futuro della Banca. È qui che prende forma il valore della mutualità e della partecipazione democratica.

Partecipazione alle Assemblee in crescita:

22,46%
(2024)

24,07%
(2025)

Oltre **700 Soci** hanno partecipato alla 68esima assemblea della Banca, tenutasi il 27 Aprile 2025 presso il Pala Dean Martin di Montesilvano.

L'assemblea ha approvato all'unanimità il Bilancio dell'esercizio che si è chiuso al 31 dicembre 2024, le politiche di remunerazione e i limiti di fido per i clienti e gli esponenti aziendali.



Quali sono le realtà interessate alla Banca i cosiddetti portatori di interessi (stakeholder)?

Sono tutte le persone e le realtà che hanno rapporti con la Banca: Soci, Clienti, Dipendenti, Imprese, Associazioni di Categoria, Comunità Locale e Fornitori.

In altre parole, tutti coloro che, a diverso titolo, partecipano alla vita della BCC e ne condividono il valore sul territorio.



Come misuriamo il valore creato a vantaggio di coloro che operano con la Banca?

Il Bilancio di Coerenza è lo strumento che ci permette di valutare l'impatto concreto che la Banca genera sulla comunità.

In pratica, misuriamo le "impronte" che lasciamo sul territorio, che sono di quattro tipi:

- **Economica**, legata al valore creato e distribuito
- **Sociale**, legata al benessere delle persone e della comunità
- **Ambientale**, legata alla sostenibilità
- **Cooperativa**, legata ai valori mutualistici

In questo modo possiamo verificare, in modo concreto, quanto la Banca contribuisce alla crescita del territorio.



Principali dati Economici

Migliaia/€

| Risultati gestionali nel tempo | 2025 | 2024 | Variazione |
|--------------------------------|---------|---------|------------|
| Utile Netto | 3.893 | 4.720 | -17,51% |
| Margine di Intermediazione | 16.722 | 18.925 | -11,64% |
| Raccolta Diretta | 452.518 | 449.757 | 0,61% |
| Raccolta Complessiva | 557.117 | 542.726 | 2,65% |
| Impieghi Lordi | 327.049 | 307.918 | 6,21% |
| Patrimonio Netto | 53.786 | 50.385 | 6,75% |
| di Cui Capitale Sociale | 268 | 273 | -1,83% |
| Tier 1 | 53.050 | 49.915 | 6,28% |
| Fondi Propri (Migliaia) | 53.952 | 50.805 | 6,19% |



Quanto ha guadagnato la Banca nel 2025?



Con **€ 3,9 Mln** di utile netto il 2025 segna il

4° miglior risultato

mai raggiunto dalla BCC Abruzzese in 68 anni di attività.

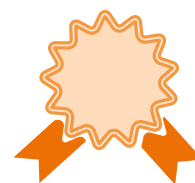

Quanti clienti ci hanno scelto?



19.049
NUMERO
CLIENTI

I clienti continuano a scegliere la nostra Banca per i propri risparmi, confermando la fiducia riposta nel nostro Istituto.

880 nuovi rapporti attivati
nelle nuove filiali di

Lanciano

(in soli **20 mesi** di operatività)

e **Francavilla al Mare**

(in **36 mesi** dall'apertura)



Di cui imprese
4.024



Di cui privati-famiglie
15.025



IMPRONTA ECONOMICA

IMPRONTA SOCIALE

IMPRONTA AMBIENTALE

IMPRONTA COOPERATIVA



Quanti risparmi ci sono stati affidati nel 2025?

Il forte legame con il territorio è alla base della elevata componente della raccolta diretta.



La fiducia della clientela si conferma solida

La **Raccolta diretta** raggiunge

€ 452,5 Mln

+€ 2,8 Mln rispetto al 2024

Sempre più Famiglie e piccole imprese scelgono la nostra Banca

90,21% della Raccolta è concentrato su
conti correnti e depositi.



14.130 Famiglie
hanno scelto di affidare
i propri risparmi
alla nostra Banca

63% della
raccolta diretta



1.478 Artigiani
e piccole imprese
ci hanno affidato
la loro liquidità

6,48% della
raccolta diretta

La raccolta riflette una fiducia ampia e ben distribuita:

da un lato il **piccolo risparmio diffuso**, con oltre la metà
dei rapporti (**52,64%**) riferita a importi inferiori a 5 mila euro;
dall'altro la solidità dei **depositi di importo medio-alto**,
che rappresentano **oltre il 60%** delle somme complessivamente raccolte.

La **Raccolta indiretta** da clientela raggiunge **€ 104,6 Mln**
nel 2025 con un aumento di € 12,5 mln (+12,51%) rispetto al 2024.

Al 31 dicembre 2025, il **totale delle somme raccolte**
dalla clientela, tra depositi, titoli amministrati e risparmio gestito,
ammonta a **€ 557 Mln.**

Rispetto all'anno precedente si registra una crescita di 14 milioni di euro, pari a +2,65%.



In che misura il risparmio raccolto dalla BCC Abruzzese viene reinvestito nel territorio?

Il risparmio raccolto dalla BCC Abruzzese viene reinvestito nel territorio in misura molto significativa.

L'indice di finanza geo-circolare misura proprio quanta parte del risparmio raccolto dalla Banca viene restituita al territorio sotto forma di credito.



Ogni **€ 100 raccolti** sul territorio, **€ 79,80** tornano a famiglie e imprese sotto forma di **credito**.

79,80%

| Indice di finanza geo-circolare*: | 2025 | 2024 | Incremento |
|--|--------|--------|------------|
| impieghi lordi clientela/raccolta da clientela | 79,80% | 77,14% | 2,66% |

* stimato



Che cosa fa la Banca con i soldi che raccoglie?

La Banca trasforma i risparmi affidati dalla clientela in credito a favore di famiglie e imprese del territorio.



Nuovi prestiti concessi nell'anno

€ 60 Mln

+€ 5,4 Mln

rispetto al 2024

Numero pratiche 1.045





La vicinanza al territorio si riflette nella forte capillarità dell'attività creditizia: oltre la metà degli affidamenti in essere è di importo inferiore a 50.000 euro

Un dato che conferma la capacità della Banca di offrire un sostegno diffuso, concreto e accessibile a famiglie, professionisti, artigiani e microimprese, accompagnando in modo puntuale i bisogni finanziari della comunità locale.

Capillarità Affidamenti

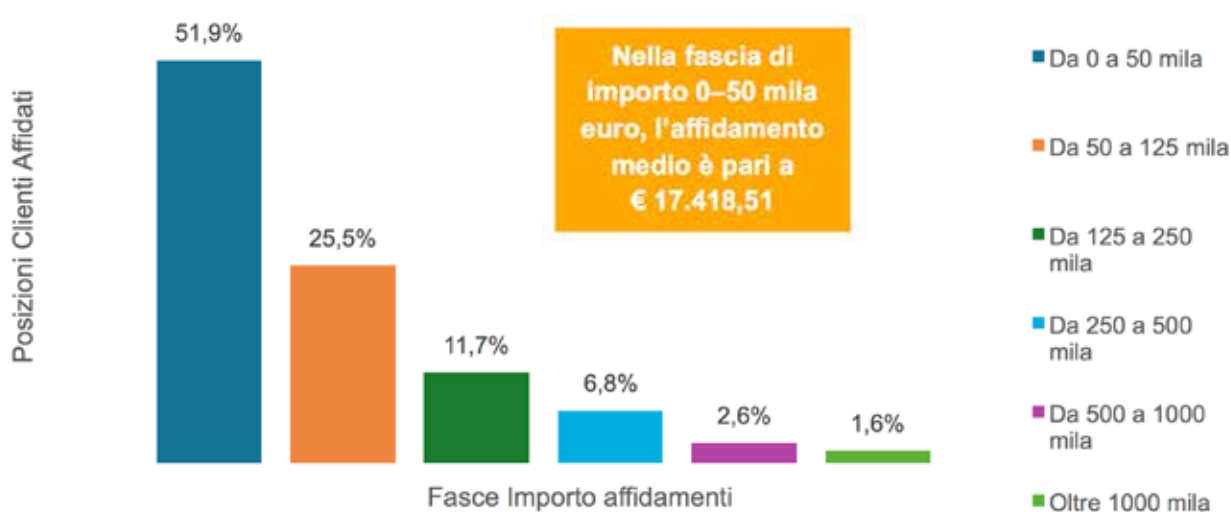

Impieghi economici per principali settori.

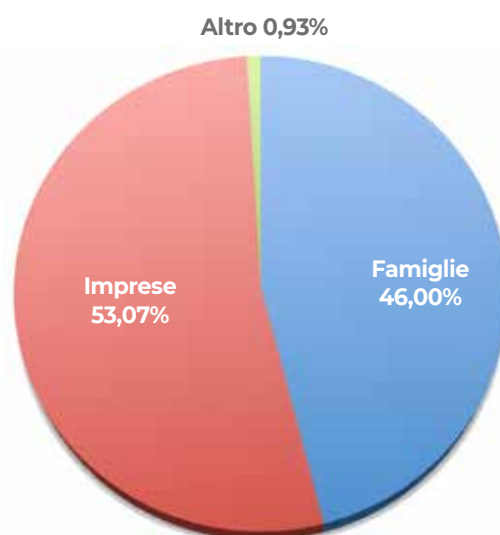

Il credito è rivolto principalmente a micro e piccole imprese, artigiani, operatori economici locali e famiglie:

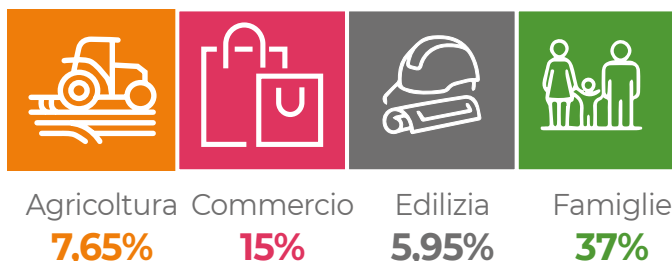



In che modo la Banca ha sostenuto le esigenze finanziarie delle famiglie?

Nel 2025 abbiamo erogato **€ 20 Mln** di **mutui abitazione principale**. Di questi **€ 3,5 Mln** sono stati destinati **ai giovani** per l'acquisto della prima casa, grazie anche alla garanzia Consap e a tassi tornati su livelli più sostenibili.

Nr 31 Finanziamenti prima casa
erogati con garanzia Consap (agevolazione prima casa)

Si è ulteriormente consolidata la collaborazione con BCC Credito Consumo per supportare famiglie e privati con **prestiti personali** e operazioni di **cessione del quinto**, nel 2025 sono stati erogati circa **€ 5 Mln**



Con quali strumenti sosteniamo le imprese locali?

Nel 2025 abbiamo erogato **€ 20 Mln** di **finanziamenti** a supporto delle **imprese** del territorio, supportati dalla **garanzia** pubblica del **Medio Credito Centrale**, che facilita l'accesso al credito e sostiene gli investimenti delle aziende. Grazie alla collaborazione con le società del Gruppo, abbiamo affiancato anche le aziende di maggiori dimensioni con soluzioni dedicate, tra cui:

- **crediti speciali**
- **factoring**
- **leasing**
- **operazioni con l'estero**



La nostra Banca sostiene i giovani?

Sì, ogni giorno. Quando i giovani scelgono di restare o tornare nel proprio territorio, portano idee nuove, energie e voglia di costruire il futuro. Per questo vogliamo essere al loro fianco e aiutarli a realizzare i propri progetti.

Prestito Generazione BCC è il finanziamento garantito dallo Stato, pensato per sostenere studenti e giovani fino a 40 anni nelle spese legate a università, master, corsi post laurea e formazione linguistica. Offre condizioni agevolate, importi fino a 25.000 euro e tempi di rimborso flessibili, favorendo inclusione finanziaria e accesso allo studio.

Con **Conto Generazione BCC**, il conto pensato per accompagnare i giovani nella gestione quotidiana del denaro, in modo semplice e conveniente.

È gratuito fino ai 25 anni, con spese di tenuta conto a zero euro, bonifici online gratuiti e piena operatività da App e PC tramite il servizio RelaxBanking. Dai 25 ai 35 anni, il costo è di soli 2 euro al mese.



Quali sono i principali vantaggi?

- **Gestione smart da App: saldo, bonifici, pagamenti, ricariche e operazioni sempre sotto controllo, ovunque ti trovi.**
- **Carta di debito gratuita: scegli tra CartaBCC Debit e CartaBCC Green, anche in versione sostenibile.**
- **Pagamenti digitali: acquisti contactless con carta, smartphone o smartwatch tramite Apple Pay, Google Pay, Samsung Pay e Garmin Pay.**
- **Supporto in filiale: tecnologia e vicinanza, con assistenza sempre disponibile.**

Conto Generazione Bcc Junior con tenuta conto a zero euro fino ai 18 anni, e a partire dai 14 anni puoi richiedere in Filiale il rilascio di una carta di debito "Carta Bcc green" dedicata.

E ancora, una nuova polizza, Infortuni Protetti, che tutela dalle conseguenze economiche di eventi dannosi





La nostra Banca è solida e sicura?

Sì, la Banca è solida e sicura.

Lo si vede innanzitutto dal **patrimonio netto**.

Il capitale e le riserve sono come le fondamenta di una casa: più sono solide, più la struttura è sicura e resistente nel tempo.

Allo stesso modo, per la Banca rappresentano le risorse proprie, soldi che ha messo da parte negli anni grazie agli utili prodotti.

Sono lo strumento con cui si fronteggiano i vari rischi a cui la banca è soggetta. Più questo fondo cresce, più la Banca è forte e affidabile.



Come si può misurare la solidità della nostra Banca?

La solidità si misura soprattutto attraverso alcuni indici patrimoniali, cioè parametri che indicano quante risorse proprie la Banca possiede rispetto ai rischi assunti. In pratica, questi numeri ci dicono quanta “forza economica” ha la Banca per coprire i rischi.

Più questi valori sono alti, più la Banca è sicura.

CET1 Ratio: 31,29% indica il livello del **capitale più solido** della Banca rispetto ai prestiti e ai rischi assunti.

Total Capital Ratio: 31,82% rappresenta la **solidità complessiva** della Banca, considerando tutto il patrimonio disponibile.



La Banca è in grado di affrontare momenti difficili?

Sì, la Banca è preparata ad affrontare anche fasi complesse. Lo dimostra il fatto che i crediti problematici, cioè i prestiti per i quali i clienti hanno maggiori difficoltà di rimborso, continuano a ridursi.

Crediti deteriorati netti

-21%

rispetto al 2024
per un totale di € 3,4 Mln

Una quota sempre più ridotta nel tempo:

oggi solo 0,7% dei crediti netti verso la clientela



Quanto incidono i deteriorati lordi sul totale dei crediti ("NPL Ratio")?

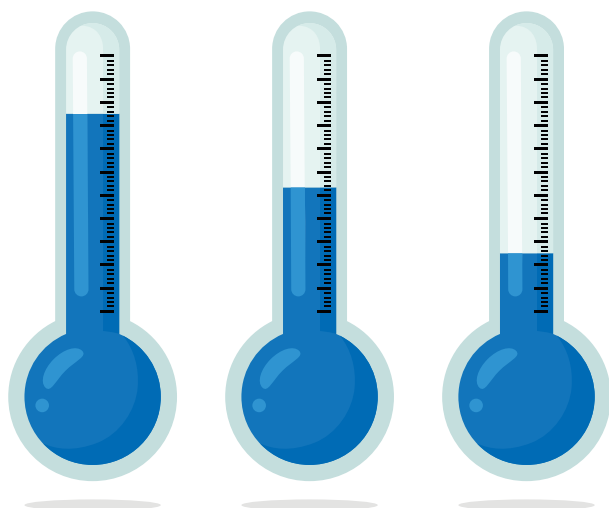

Anno
2023
4,6%

Anno
2024
3,6%

Anno
2025
3,1%

La riduzione dell'NPL Ratio evidenzia un miglioramento costante della qualità del credito, già avviato negli anni precedenti, ed una minore incidenza dei finanziamenti deteriorati.

Copertura crediti anomali

È come se la Banca avesse un ombrello molto solido per i giorni di pioggia. Quando alcuni prestiti diventano più rischiosi, la Banca ha già messo da parte risorse per coprire eventuali problemi.

Copertura media dei crediti deteriorati

66%

(+5% rispetto al 2024)

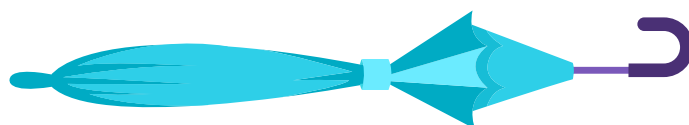

La stabilità futura si costruisce oggi: la Banca adotta un approccio prudente anche sui crediti in bonis, accantonando risorse in via preventiva.

Copertura Crediti in bonis coperti allo 0,6%



La Banca è tutelata anche dal Gruppo?

Sì, la forza della Banca si unisce a quella del Gruppo. Il sistema BCC può contare su una rete di protezione articolata, che unisce:

- la tutela dei depositi prevista dalla legge
- il sostegno reciproco tra le banche del Gruppo
- gli strumenti pubblici di garanzia per imprese e famiglie.

In pratica, è un sistema costruito per offrire maggiore sicurezza ai risparmiatori e maggiore stabilità alle banche del Gruppo.



Ogni BCC contribuisce a un fondo comune chiamato Fondi Prontamente Disponibili (FPD), gestito dalla Capogruppo destinato al sostegno degli interventi nei confronti di Banche affiliate in difficoltà. È come una rete di sicurezza condivisa tra tutte le banche del Gruppo. Alla data del 31 dicembre 2025 la Banca vanta un'esposizione complessiva per cassa verso lo Schema di Garanzia di importo pari a € 1,2 Mln.

**Cosa significa “valore economico creato” dalla Banca?**

È la ricchezza che la Banca riconosce a favore di diversi portatori di interessi, contribuendo alla crescita dei Soci, dei clienti, dei collaboratori e allo sviluppo del territorio. Tutto questo ha una rappresentazione sistematica attraverso la contabilità sociale, ovvero l'analisi del conto economico riclassificato secondo la logica del valore aggiunto. Il valore aggiunto emerge come differenza tra il valore della produzione e il costo della produzione, ovvero gli oneri sostenuti per realizzare la produzione stessa.

| | 2025 | 2024 | VARIAZIONE |
|--|-------------------|-------------------|----------------|
| 10. INTERESSI ATTIVI E PROVENTI ASSIMILATI | 16.658.579 | 19.173.849 | -13,1% |
| 20. INTERESSI PASSIVI E ONERI ASSIMILATI (-) | - 4.473.950 | - 5.678.360 | -21,2% |
| 40. COMMISSIONI ATTIVE | 6.293.678 | 6.044.925 | 4,1% |
| 50. COMMISSIONI PASSIVE (AL NETTO DELLE SPESE PER LE RETI ESTERNE – AD ES. AGENTI, PROMOTORI FINANZIARI) (-) | - 1.795.891 | - 1.601.856 | 12,1% |
| 70. DIVIDENDI E PROVENTI SIMILI | 2.152 | 1.256 | 71,3% |
| 80. RISULTATO NETTO DELL'ATTIVITÀ DI NEGOZIAZIONE | - 31.526 | 45.703 | - 169,0% |
| 90. RISULTATO NETTO DELL'ATTIVITÀ DI COPERTURA | - 6.193 | 4.985 | - 224,2% |
| 100. UTILI (PERDITE) DA CESSIONE O RIACQUISTO DI: | 206.673 | 860.374 | - 76,0% |
| a) attività finanziarie valutate al costo ammortizzato | 137.728 | 753.783 | - 81,7% |
| b) attività finanziarie valutate al fair value con impatto sulla redditività complessiva | 68.945 | 106.591 | -35,3% |
| c) passività finanziarie | - | - | |
| 110. RISULTATO NETTO DELLE ATTIVITÀ E PASSIVITÀ FINANZIARIE VALUTATE AL FAIR VALUE CON IMPATTO A CONTO ECONOMICO | - 131.043 | 73.865 | - 277,4% |
| a) attività e passività finanziarie designate al fair value | - | - | |
| b) attività e passività finanziarie obbligatoriamente valutate al fair value | - 131.043 | 73.865 | - 277,4% |
| 130. RETTIFICHE/RIPRESE DI VALORE NETTE PER RISCHIO DI CREDITO DI: | - 72.044 | 412.280 | - 117,5% |
| a) attività finanziarie valutate al costo ammortizzato | - 53.223 | 426.187 | - 112,5% |
| b) attività finanziarie valutate al fair value con impatto sulla redditività complessiva | - 18.821 | - 13.907 | 35,3% |
| 140. UTILI/PERDITA DA MODIFICHE CONTRATTUALI SENZA CANCELLAZIONI | - 61.032 | - 247.837 | - 75,4% |
| 200. ALTRI ONERI/PROVENTI DI GESTIONE | 1.269.169 | 1.459.556 | - 13,0% |
| 220. UTILI (PERDITE) DELLE PARTECIPAZIONI (PER LA QUOTA DI “UTILI/PERDITE DA CESSIONE”) | - | - | |
| 250. UTILI (PERDITE) DA CESSIONE DI INVESTIMENTI | - | - 36.780 | |
| 290. UTILE (PERDITA) DELLE ATTIVITÀ OPERATIVE CESSATE AL NETTO DELLE IMPOSTE | - | - | |
| A. TOTALE VALORE ECONOMICO GENERATO | 17.858.572 | 20.511.960 | - 12,9% |

IMPRONTA ECONOMICA

Il Valore Economico distribuito nel 2025 è stato pari a circa € 14 Mln.

| | 2025 | 2024 | VAR.% |
|--|-------------------|-------------------|---------------|
| 160.a Spese per il personale (incluse le spese per le reti esterne – ad es. agenti, promotori finanziari) | 6.946.485 | 8.662.329 | -19,8% |
| VALORE ECONOMICO DISTRIBUITO AI DIPENDENTI E AI COLLABORATORI | 6.946.485 | 8.662.329 | -19,8% |
| 160.b Altre spese amministrative (al netto delle imposte indirette ed elargizioni/liberalità ed oneri per fondi di risoluzione e garanzia dei depositi) | 4.538.087 | 4.186.370 | 8,4% |
| VALORE ECONOMICO DISTRIBUITO AI FORNITORI | 4.538.087 | 4.186.370 | 8,4% |
| 160.b Altre spese amministrative: imposte indirette e tasse (compreso oneri per fondi di risoluzione e garanzia dei depositi) | 1.232.910 | 1.124.019 | 9,7% |
| 270. Imposte sul reddito dell'esercizio dell'operatività corrente (per la quota relativa alle imposte correnti, alle variazioni delle imposte correnti dei precedenti esercizi e alla riduzione delle imposte correnti dell'esercizio) | 906.271 | 1.052.551 | -13,9% |
| VALORE ECONOMICO DISTRIBUITO ALL'AMMINISTRAZIONE CENTRALE E PERIFERICA | 2.139.181 | 2.176.570 | -1,7% |
| 160.b Altre spese amministrative: elargizioni e liberalità | 23.708 | 60.442 | -60,8% |
| Utile assegnato al fondo di beneficenza | 400.000 | 400.000 | 0,0% |
| VALORE ECONOMICO DISTRIBUITO A COLLETTIVITA' E AMBIENTE | 423.708 | 460.442 | -8,0% |
| Utile assegnato al fondo di mutualistico | 116.804 | 141.598 | -17,5% |
| VALORE ECONOMICO PER LA PROMOZIONE DELLA COOPERAZIONE | 116.804 | 141.598 | -17,5% |
| B. TOTALE VALORE ECONOMICO DISTRIBUITO | 14.164.265 | 15.627.309 | -9,4% |

Il Valore Economico distribuito ai Soci, sebbene rilevante, non è di facile quantificazione in quanto principalmente conferito nell'ambito dell'operatività bancaria (riduzione tasso d'interesse, commissioni, servizi, etc.)

| | 2025 | 2024 | VAR.% |
|--|------------------|------------------|---------------|
| 170. ACCANTONAMENTI NETTI AI FONDI PER RISCHI E ONERI | - 296.331 | 125.260 | -336,6% |
| a) impegni e garanzie rilasciate | - 238.692 | - 34.450 | 592,9% |
| b) altri accantonamenti netti | - 57.639 | 159.710 | -136,1% |
| 180. RETTIFICHE/RIPRESE DI VALORE NETTE SU ATTIVITÀ MATERIALI | 613.160 | 579.199 | 5,9% |
| 190. RETTIFICHE/RIPRESE DI VALORE NETTE SU ATTIVITÀ IMMATERIALI | 811 | 1.845 | -56,0% |
| 220. UTILI (PERDITE) DELLE PARTECIPAZIONI (per la quota componente valutativa: "svalutazioni/rivalutazioni", "rettifiche di valore da deterioramento/riprese di valore", "altri oneri e proventi") | - | - | - |
| 230. RISULTATO NETTO DELLA VALUTAZIONE AL FAIR VALUE DELLE ATTIVITÀ MATERIALI E IMMATERIALI | - | - | - |
| 240. RETTIFICHE DI VALORE DELL'AVVIAMENTO | - | - | - |
| 270. IMPOSTE SUL REDDITO DELL'ESERCIZIO (PER LA QUOTA RELATIVA ALLA VARIAZIONE DELLE IMPOSTE ANTICIPATE E ALLA VARIAZIONE DELLE IMPOSTE DIFFERITE) | - | - | - |
| RISULTATO DESTINATO A RISERVE | 3.376.666 | 4.178.348 | -19,2% |
| C. TOTALE VALORE ECONOMICO TRATTENUTO | 3.694.306 | 4.884.652 | -24,4% |



Come viene distribuito il valore economico creato?



METTI IN SICUREZZA I TUOI RISPARMI.

Siamo il partner ideale per fornire risposte rassicuranti e prodotti equilibrati, servizi efficienti e tempestivi a famiglie, imprese, giovani, siamo naturalmente vocati alla sostenibilità. Vieni a trovarci nella filiale più vicina: scoprirai una banca che sa ascoltarti come nessuna, protegge i risparmi e reinveste gli utili sul tuo territorio.

bccabruzzo.it

 **BCC ABRUZZESE**
CAPPELLE SUL TAVO
 GRUPPO BCC ICCREA

UNITI SIAMO ANCORA PIÙ UNICI

? Quanti Soci ha la BCC Abruzzese?

I Soci e le Socie

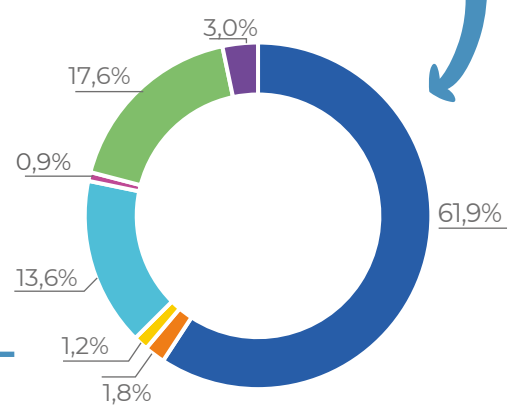
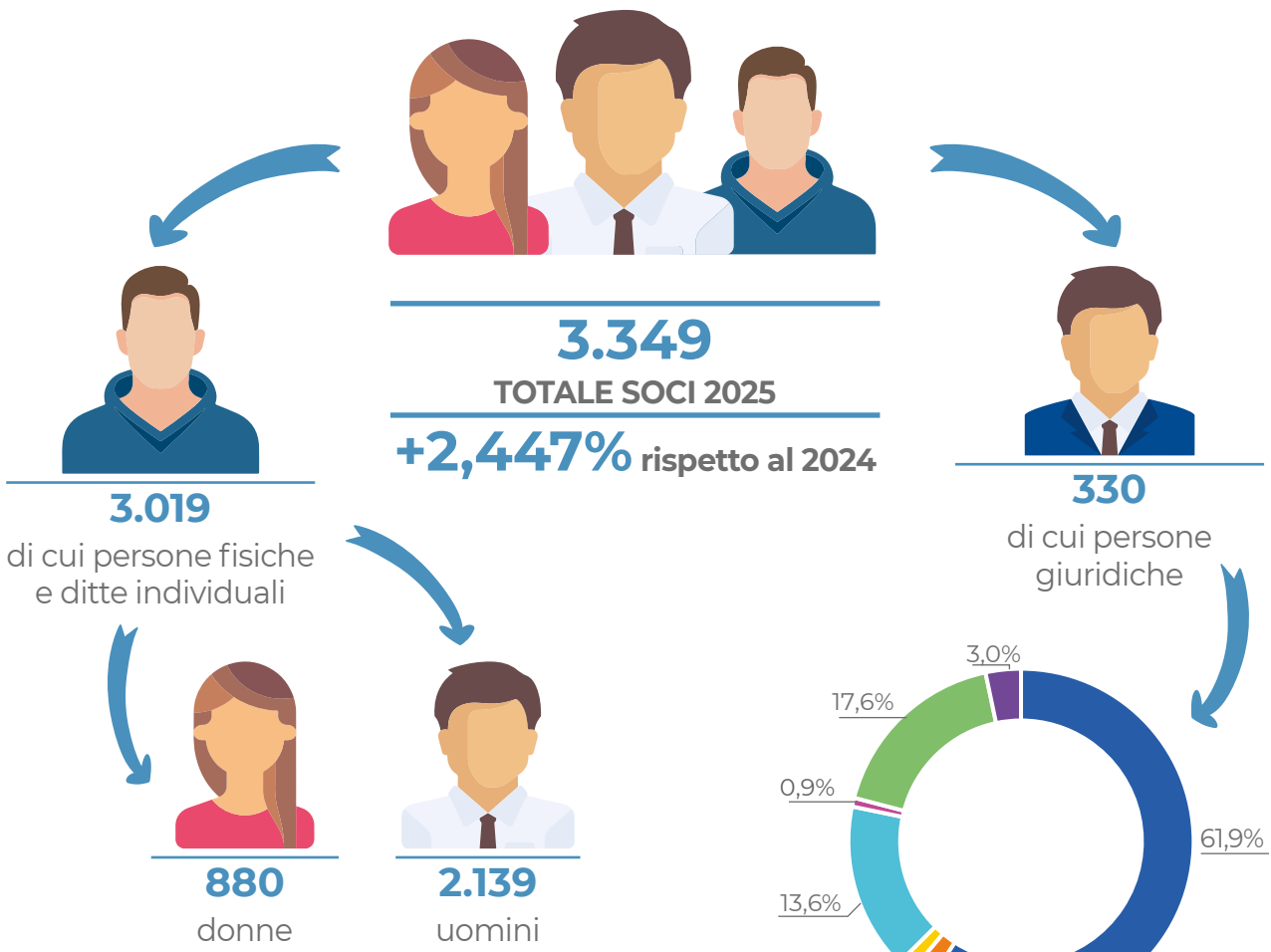

Soci PF e ditte IND per classi di età

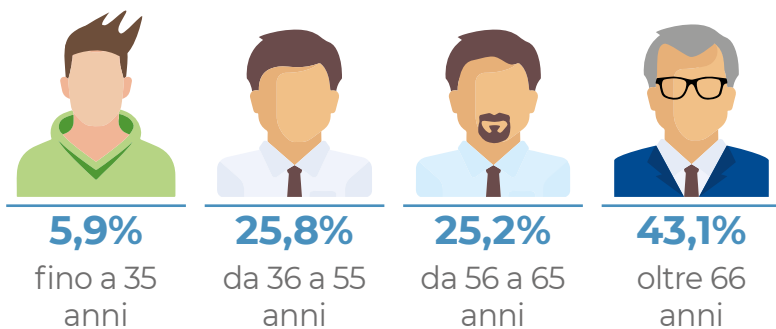

- SPA
- SOC. SEMPLICE
- SRL/SRLS
- SOC. COOPER.
- SNC
- ALTRO
- SAS



Essere Soci significa avere solo vantaggi Bancari?

No. Essere socio non significa beneficiare soltanto di condizioni agevolate sui servizi bancari, ma anche di vantaggi extra-bancari, opportunità dedicate e iniziative rivolte alla crescita economica, sociale e culturale della comunità.



Ma come può una Banca offrire vantaggi che vanno oltre i servizi bancari?

La risposta è nella capacità di creare valore per i soci anche al di fuori dell'attività strettamente bancaria.



Viaggi d'Istruzione della BCC Abruzzese

Dal 23 al 30 Agosto gita sociale della BCC Abruzzese per i suoi soci all'Isola d'Elba, un viaggio tra colori, sapori e natura incontaminata.

**All'iniziativa hanno partecipato
Nr 100 Soci.**



Inoltre per rafforzare il legame con la propria base sociale, la Banca promuove e sostiene iniziative dedicate ai soci direttamente ed attraverso organismi collegati, come

Abruzzese Salute Ets e For You Aps, realtà orientate al benessere della persona, alla socialità e al miglioramento della qualità della vita.



Mutua del Credito Cooperativo

ABRUZZESE SALUTE



laboratorio
di idee per
il sociale



Borse di Studio BCC Abruzzese e Abruzzese Salute Ets

L'impegno della BCC Abruzzese si è estesa ampiamente anche in campo scientifico e culturale. In collaborazione con l'Abruzzese Salute Ets sono state erogate oltre **8,5 Mila €** in borse di studio

12 a lavoratori studenti



28 borse di studio a studenti meritevoli



L' Abruzzese Salute Ets, costituita nel 2012 su iniziativa della BCC Abruzzese e dei soci fondatori, nasce con l'obiettivo di offrire una risposta concreta ai bisogni del territorio e della comunità di riferimento, mettendo a disposizione di soci, clienti e loro famiglie servizi dedicati alla salute, alla famiglia, alla formazione e a opportunità extra-bancarie, in integrazione al Servizio Sanitario Nazionale.



I numeri del 2025 confermano la solidità e l'efficacia di questo impegno



1.160

SOCI



80+

CONVENZIONI

con strutture e professionisti, prevalentemente in ambito medico-sanitario, che consentono l'accesso a prestazioni e servizi a condizioni agevolate.



2.711

DOCUMENTI
DI SPESA
GESTITI



1.331

PRATICHE
DI RIMBORSO



60.000

EURO
EROGATI
A FAVORE DEI SOCI



Quali sono i vantaggi dell'essere anche socio dell'Abruzzese Salute Ets?

I PRINCIPALI VANTAGGI

| | | | | |
|--|---|---|--|---|
|  <p>RIMBORSO SPESE MEDICO-SANITARIE</p> <p>25%</p> <p>su visite specialistiche, analisi cliniche, accertamenti diagnostici e cure fisioterapiche, anche per i figli minori.</p> <p>Massimale annuo</p> <p>200 €</p> |  <p>DIARIE DA RICOVERO</p> <p>20€</p> <p>al giorno per ricovero da malattia/infortunio</p> <p>.....</p> <p>10€</p> <p>al giorno per RSA</p> <p>Massimale annuo</p> <p>200 €</p> |  <p>ALTRI RIMBORSI E SUSSIDI</p> <p>10% cure termali</p> <p>Massimale annuo 100 €</p> <p>.....</p> <p>25% servizio ambulanza</p> <p>Massimale annuo 100 €</p> <p>.....</p> <p>Rimborso spese veterinarie per cani e gatti con microchip</p> |  <p>SUSSIDI ALLA FAMIGLIA</p> <p>50€</p> <p>per evento</p> <ul style="list-style-type: none"> • Nascita di un figlio • Asilo nido • Scuola dell'infanzia • Prima elementare • Prima media • Attività sportive dei figli minorenni |  <p>CONVENZIONI E SERVIZI</p> <p>Sconti presso oltre 80 strutture e professionisti convenzionati.</p> <p>.....</p> <p>Carta Mutuasalus con assistenza sanitaria di base, servizi e sconti in Italia e all'estero.</p> |
|--|---|---|--|---|

QUOTA ANNUALE DI ISCRIZIONE

| | | |
|--|--|--|
| <p>70 €</p> <p>Quota base annuale</p> | <p>55 €</p> <p>Per i soci BCC Abruzzese</p> | <p>50 €</p> <p>Per i giovani fino a 30 anni</p> |
|--|--|--|

VANTAGGIO ANNUO STIMATO DI UN SOCIO MEDIO

| | | |
|---|---|--|
| <p>ESEMPIO DI UTILIZZO</p> <p> 2 visite specialistiche 100 € + 100 € = 200 €</p> <p> 1 esame diagnostico 80 €</p> <p> 1 trattamento fisioterapico o controllo 70 €</p> <hr/> <p>TOTALE SPESE SANITARIE</p> <p>350 €</p> | <p>RIMBORSO 25% SPESE SANITARIE</p> <p>87,50 €</p> <p>.....</p> <p>+</p> <p>.....</p> <p>RISPARMIO DA CONVENZIONI (circa 15% su altre prestazioni)</p> <p>45 €</p> <p>=</p> | <p>VANTAGGIO COMPLESSIVO ANNUO</p> <p>132,50 €</p> <p>.....</p> <p>COSTO ANNUO (socio BCC)</p> <p>55 €</p> <p>.....</p> <p>RISPARMIO NETTO STIMATO</p> <p>+77,50 €</p> |
|---|---|--|

Esempio indicativo basato su un utilizzo medio di rimborsi e convenzioni. I vantaggi possono variare da persona a persona.

IMPRONTA SOCIALE

Nel corso dell'esercizio 2025, l'offerta dei servizi si è arricchita con due rilevanti attività di prevenzione, rese disponibili gratuitamente ai soci di Abruzzese Salute Ets.

LA PREVENZIONE TI SALVA LA VITA

✓ Prevenzione gratuita
delle patologie della prostata



1. PREVENZIONE PATOLOGIE DELLA PROSTATA

Campagna di prevenzione secondaria
dedicata ai soci Abruzzese Salute.

IL PERCORSO COMPRENDE

- PSA totale e libero
- Creatinina
- Esame urine
- Visita urologica
- Questionario alimentare "seven day"

IN COLLABORAZIONE CON

PLURIMED centro visite specialistiche

UNIPA Università G. d'Annunzio Chieti-Pescara

Prevenzione e diagnosi precoce

LEISHMANIOSI PENSIAMO ANCHE AL TUO AMICO A QUATTRO ZAMPE



2. PREVENZIONE LEISHMANIOSI SALUTE DEL TUO CANE

Un'iniziativa dedicata al benessere
degli animali di famiglia.

IL SERVIZIO INCLUDE

- ✓ Visita veterinaria
- ✓ Somministrazione del vaccino
contro la leishmaniosi
- ✓ Cani con microchip
- ✓ Riservato ai soci

IN COLLABORAZIONE CON

Dott. Alessio Domenicone
Medico Veterinario

Benessere della famiglia a 360°

Accanto al sostegno economico, la Mutua continua a investire nella coesione sociale: nel 2025 sono stati organizzati **10 eventi sociali** - tra cene conviviali e gite socio-culturali - che hanno coinvolto **193 soci**, oltre a numerosi familiari e simpatizzanti.

Momenti di svago con L'Abruzzese Salute Ets

Cena sociale

100 i soci presenti ai festeggiamenti presso il Ristorante Villa Lanfaloni



10 maggio 2025 Vasto



5 ottobre 2025 Castello di Celano





Oltre ad Abruzzese Salute ETS, focalizzata su salute e benessere, quali altri strumenti utilizza la BCC per offrire vantaggi extra-bancari?

Oltre a Abruzzese Salute Ets, la BCC Abruzzese si avvale anche della **For You Aps** per ampliare i benefici extra-bancari rivolti a soci e clienti.

For You APS è un'Associazione di Promozione Sociale, nata nel 2022 e iscritta al RUNTS, che opera senza scopo di lucro per finalità di utilità sociale.



- ✓ **Corso di disegno "Viaggio tra matite e colori"**
Nr 20 partecipanti guidati dalla Prof.ssa Paola Di Biase



- ✓ **Primo e secondo corso base di Giardinaggio e Orticoltura "Radici e Germogli"**
Nr 23 partecipanti a ciascun corso guidati dal Dott. Paolo Domenicone



- ✓ **Primo corso di chitarra per principianti “La magia delle Corde” guidati dal Maestro Claudio Delle Monache Nr 30 partecipanti**



- ✓ **Viaggio di gruppo “Sagra dei Misteri di Campobasso” Nr 97 partecipanti**

- ✓ **Cena Sociale presso ristorante La Fattoria di Collecervino Nr 184 partecipanti**





IMPRONTA ECONOMICA

IMPRONTA SOCIALE

IMPRONTA AMBIENTALE

IMPRONTA COOPERATIVA



✓ **Aperi-cena
d'autunno
sotto le stelle
presso "Il Casolare"
di Miglianico
Nr 150 partecipanti**



✓ **Cena Sociale "Insieme tra i filari"
18 luglio 2025
presso la Tenuta Contado San Lorenzo
Nr 80 partecipanti**



Associazione sportiva dilettantistica:



Abruzzese Calcio A.s.d rappresenta una nuova iniziativa pensata per sostenere i Soci nella gestione delle attività sportive dei propri ragazzi, prevedendo il rimborso di una quota dei costi di iscrizione ai corsi annuali.

I Fornitori



A chi ci rivolgiamo per i nostri acquisti?

Nel 2025 la Banca ha scelto di sostenere in modo concreto l'economia del territorio, coinvolgendo 134 fornitori locali tra imprese, professionisti e operatori economici.

A queste realtà sono stati affidati acquisti e servizi per un valore complessivo di € 1,8 milioni, confermando l'attenzione della Banca verso il sostegno al tessuto economico locale.



La restante parte delle forniture riguarda in larga misura società del Gruppo BCC e del sistema del Credito Cooperativo, che rappresentano complessivamente oltre il 51% del totale.

Si tratta principalmente di servizi specialistici e strumenti operativi indispensabili per l'attività bancaria, come sistemi informatici, servizi di pagamento e supporto alle attività creditizie.



I collaboratori e collaboratrici



Perché i dipendenti sono importanti per la Banca?

I dipendenti rappresentano il principale patrimonio della Banca: con competenza, esperienza e relazione quotidiana con soci e clienti contribuiscono alla qualità del servizio e alla fiducia del territorio.

Questo valore emerge anche dai dati.

Al 31/12/2025 l'organico della Banca conta **95** risorse, di cui 93 a tempo indeterminato (12 part-time) e 2 a tempo determinato a conferma di una **struttura solida e stabile**.

Attenzione della Banca ai temi della parità e dell'equilibrio di genere:
58 dipendenti donne e **35** uomini tra i contratti a tempo indeterminato

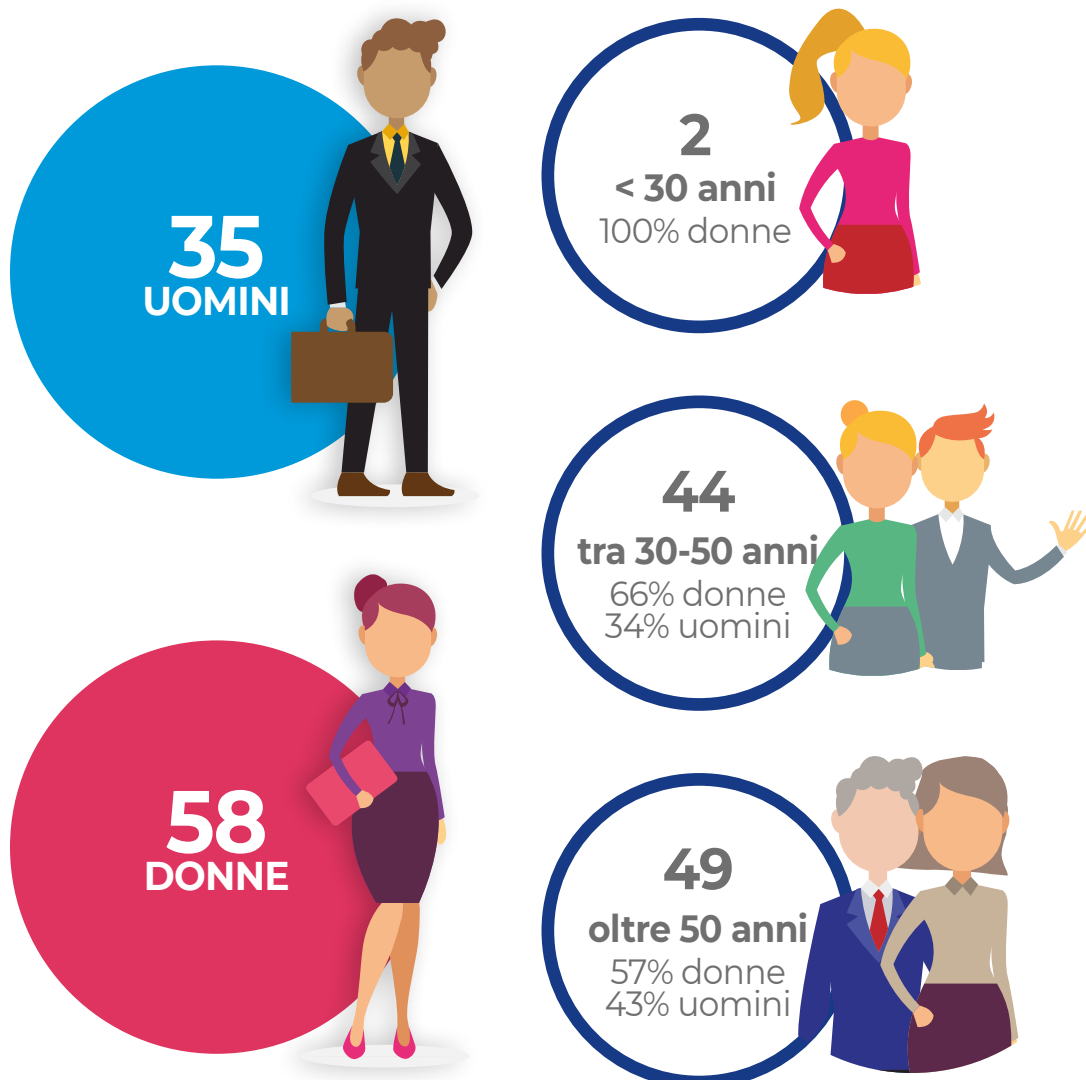

Patrimonio di competenze e conoscenze consolidato:

circa il **52%** del personale appartiene alla fascia over 50, evidenziando un significativo patrimonio di esperienza e competenze professionali

Parallelamente, la Banca continua a favorire il ricambio generazionale, accompagnando il passaggio di competenze tra personale senior e nuove risorse.

Sono stati svolti n. **3 stage per crediti formativi** curriculari con studenti universitari della facoltà di economia, a fronte di una convenzione stipulata con l'Università G. D'Annunzio Chieti-Pescara.



? Ma la Banca forma i propri dipendenti?

Particolare rilievo assume l'impegno della BCC Abruzzese nella formazione continua dei suoi dipendenti:





Tali dati testimoniano la volontà di rafforzare competenze tecniche, normative e trasversali, sostenendo la crescita professionale del personale.

La formazione, svolta soprattutto tramite Webex ed e-learning, è stata rivolta a tutto il personale e distribuita in modo equilibrato tra i generi.



Principali tematiche trattate

| | | | |
|--|---|---|---|
|  ANTIRICICLAGGIO Normative e procedure per prevenire e contrastare il riciclaggio di denaro e il finanziamento del terrorismo. |  MIFID II Regole e strumenti per la tutela degli investitori e la corretta prestazione dei servizi di investimento. |  PRIVACY Protezione dei dati personali e rispetto della normativa in materia di privacy. |  SOSTENIBILITÀ ESG Integrazione dei criteri ambientali, sociali e di governance nelle strategie e nei processi aziendali. |
|  MONITORAGGIO CREDITI Strumenti e processi per la gestione e il monitoraggio del rischio di credito. |  TRASPARENZA BANCARIA Correttezza, chiarezza e completezza delle informazioni verso clienti e mercato. |  SICUREZZA SUL LAVORO Formazione e buone pratiche per garantire ambienti di lavoro sicuri e salubri. |  PRIMO SOCCORSO Competenze essenziali per intervenire in modo tempestivo ed efficace in situazioni di emergenza. |

IMPRONTA SOCIALE

Particolare attenzione è stata dedicata ai temi della sostenibilità: 11 dipendenti sono stati formati su ESG e sostenibilità, a conferma dell'attenzione della Banca verso i nuovi scenari economici e sociali.



Formazione divisa per genere:

| UOMO | DONNA |
|------|-------|
| 37% | 63% |



Ore di formazione divise per inquadramento:

| | ore |
|-----------|-------|
| Dirigenti | 8 |
| Quadri | 2.662 |
| Impiegati | 1.013 |

Sul piano organizzativo, nel 2025 è nata la nuova Area Gestione Servizi, creata per supportare le filiali nelle attività di back office e migliorare l'efficienza operativa.



Spese del personale:

6,9 mln €
(-19,81% rispetto al 2024)

Riduzione dovuta principalmente al calo degli oneri straordinari del personale



Come la BCC Abruzzese sostiene i dipendenti nel passaggio verso la pensione e favorisce il ricambio generazionale?

La BCC Abruzzese ha scelto di utilizzare il **Fondo di Solidarietà** per accompagnare alcuni dipendenti verso il pensionamento in modo graduale e protetto.

Si tratta di uno strumento che fa da ponte tra il lavoro e la pensione, garantendo un sostegno economico fino al raggiungimento della pensione ordinaria.

In questo modo i dipendenti possono affrontare questa fase con maggiore serenità, mentre la Banca dimostra attenzione al benessere del personale e una visione orientata al futuro, favorendo allo stesso tempo il passaggio generazionale e l'ingresso di nuove risorse.

Nel 2025 la Banca ha impiegato 745 mila euro, già accantonati nel 2024 al Fondo di Solidarietà, per accompagnare alcuni dipendenti verso il prepensionamento.



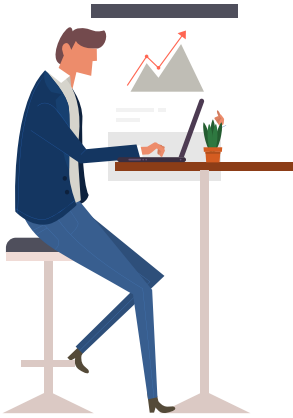

Nel corso dell'anno:

- 4** contratti a termine sono stati stabilizzati
- 2** risorse sono uscite per adesione al Fondo di Solidarietà
- 1** risorsa è uscita per pensionamento
- 1** nuova risorsa specializzata è stata inserita nell'Area Organizzazione per compensare le uscite
- 1** dipendente part-time è stato distaccato presso una società del Gruppo per svolgere funzioni di back office.

12 dicembre 2025

Cena di Natale con il personale della Banca presso
Ristorante Casale Marino - Collecorvino



Senso di appartenenza, condivisione del Progetto Aziendale ed una rispettosa ed umana competizione, sono i sentimenti che ispirano l'operato delle Risorse Umane della BCC Abruzzese-Cappelle sul Tavo

La Comunità



La Banca continua a essere un punto di riferimento concreto per la comunità, promuovendo i valori di cooperazione e solidarietà che da sempre la contraddistinguono.

Anche quest'anno abbiamo sostenuto **oltre 100 iniziative** tra eventi culturali, religiosi, sociali, sportivi e ricreativi organizzati nei nostri Comuni, confermando una presenza attiva e costante sul territorio, in linea con l'anno precedente.

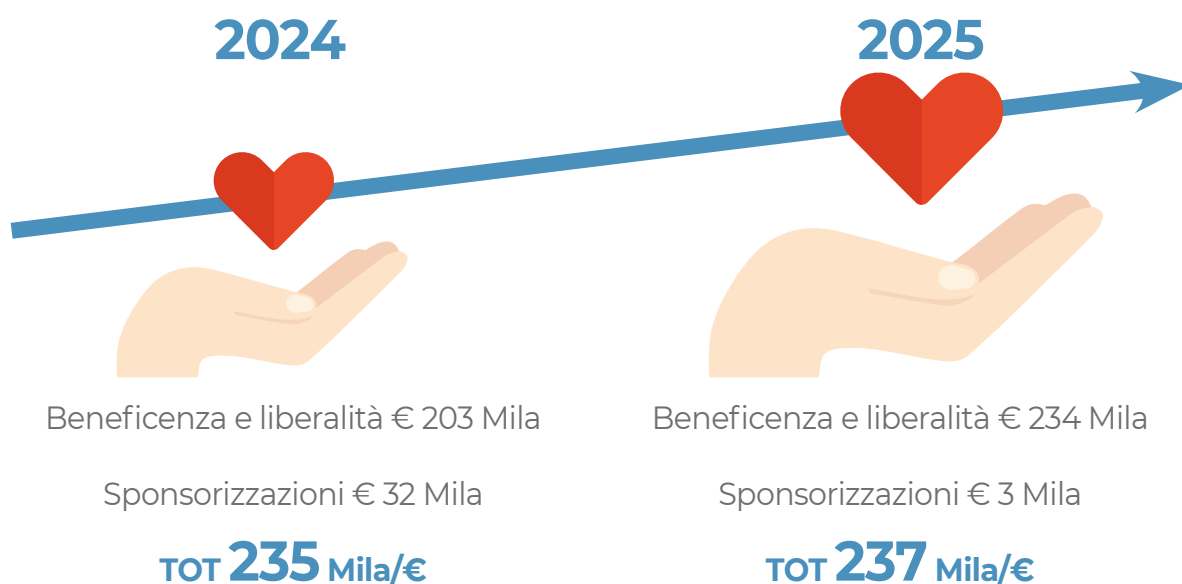

COMPOSIZIONE PERCENTUALE DELLE BENEFICENZE E DELLE LIBERALITÀ PER AMBITO DI INTERVENTO



4,3%
Sport



67,4%
Ambito socio sanitario e assistenziale



7,3%
Cultura



21%
Promozione del territorio



Alcune delle iniziative sostenute nel corso del 2025

In Collaborazione con l'Abruzzese Salute Mutua del Credito Cooperativo, la BCC Abruzzese ha sostenuto il Premio Medicina Italia ed il Premio Medicina Abruzzo confermando l'impegno della Banca nel promuovere il merito, la ricerca e la qualità dei servizi sanitari a beneficio della comunità.



Premio Medicina Italia 10^a edizione, 9 novembre 2025 Sala "Domenico Tinozzi", Provincia di Pescara

Appuntamento dedicato alle eccellenze della sanità che si sono distinti a livello nazionale. L'edizione 2025 ha visto protagonisti cinque autorevoli esponenti della sanità italiana, selezionati da un comitato scientifico di alto profilo. Tra i premiati figurano i Professori Arduino Arduini, Luigi Frati, Massimo Federici, Marta Mosca e Luigi Naldini, distintisi nei rispettivi ambiti di competenza.



Al fianco delle famiglie colpite dalla SLA

Con il sostegno al **Concerto di Beneficenza ISAV**, la Banca ha rinnovato la propria vicinanza alle famiglie che convivono con la SLA, offrendo un contributo concreto in un momento di particolare difficoltà.

Grazie all'iniziativa è stato possibile sostenere servizi fondamentali come assistenza domiciliare, supporto psicologico, fisioterapia, dispositivi medici e borse di studio per i figli dei malati.



Palio delle Pupe 50^a edizione

La BCC Abruzzese ha sostenuto la 50^a edizione del Palio delle Pupe di Cappelle sul Tavo, storica manifestazione entrata nel patrimonio culturale e folkloristico dell'Abruzzo.

Tutela e salvaguardia dell'ambiente



Qual è il nostro impegno per l'ambiente?

Il nostro impegno ambientale si inserisce nel quadro degli Obiettivi di Sviluppo Sostenibile dell'Agenda 2030, e si traduce in azioni concrete: utilizzo di energia da fonti rinnovabili, riduzione dei consumi, mobilità più sostenibile e sostegno a famiglie e imprese che investono nel green.



Cosa significa ESG?

ESG è l'acronimo di Environmental, Social e Governance, cioè Ambiente, Sociale e Buona Gestione.

Sono i tre principi che guidano il nostro modo di fare banca in modo responsabile e sostenibile.

E - Environmental (Ambiente): tutela dell'ambiente, riduzione dei consumi, utilizzo di energia da fonti rinnovabili, minori emissioni e attenzione alle risorse.

S - Social (Sociale): attenzione alle persone, ai dipendenti, ai clienti, ai soci e alla comunità locale, con particolare focus su inclusione, benessere e sostegno al territorio.

G - Governance (Gestione): trasparenza, correttezza, responsabilità e rispetto delle regole nella gestione della Banca.

In sintesi, ESG significa fare banca creando valore economico in modo sostenibile, con attenzione all'ambiente, alle persone e al territorio.





Come miglioriamo l'efficienza energetica delle nostre sedi?

Nel corso del 2025 la BCC ha proseguito con determinazione il proprio percorso di sostenibilità ambientale, con l'obiettivo di ridurre l'impatto climatico, migliorare l'efficienza energetica e promuovere l'utilizzo di fonti rinnovabili.

In quest'ottica, la Banca interviene costantemente per rendere le proprie sedi sempre più efficienti e sostenibili.

L'energia elettrica utilizzata proviene interamente da fonti rinnovabili certificate, grazie all'adesione al Consorzio BCC Energia, il sistema del Gruppo dedicato alla fornitura di energia green.

Anche il gas naturale fornito dal Consorzio è compensato al 100% in termini di CO₂, così da neutralizzarne l'impatto ambientale.



Accanto all'energia acquistata, produciamo direttamente energia pulita attraverso impianti fotovoltaici installati presso la sede centrale e tramite nuove pensiline fotovoltaiche.

Nel 2025 sono proseguiti gli interventi di efficientamento energetico, tra cui

- ✓ riqualificazione degli impianti di condizionamento
- ✓ miglioramento dell'illuminazione
- ✓ conversione del parco auto verso veicoli full hybrid e full electric
- ✓ riduzione delle dispersioni energetiche degli edifici
- ✓ installazione di pensiline fotovoltaiche.



Queste azioni consentono di ridurre i consumi e migliorare le prestazioni energetiche degli immobili.

Tutela e salvaguardia dell'ambiente

Il 100% di tutta l'energia elettrica consumata proviene da fonti rinnovabili

L'ENERGIA CHE USIAMO, QUELLA CHE PRODUCIAMO, L'IMPATTO CHE MONITORIAMO

I dati ambientali della BCC Abruzzese nel 2025



Quali sono i consumi energetici della Banca?

Per il riscaldamento degli uffici, nel 2025 il consumo complessivo di gas naturale è stato pari a 47.622,69 metri cubi.

Per la mobilità aziendale, la flotta ha registrato un consumo totale di 5.366 litri di carburante

- ✓ 3.143 litri di diesel
- ✓ 2.223 litri di benzina

L'impegno ambientale si concretizza sia attraverso scelte interne di gestione sostenibile delle sedi e dei servizi, sia tramite il sostegno alla transizione ecologica del territorio.

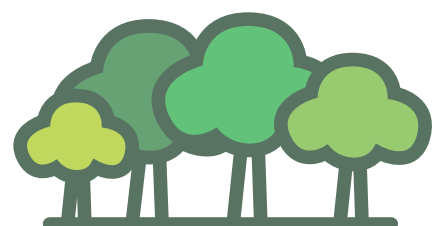



Come aiutiamo il territorio a diventare più "Green"?

La BCC sostiene concretamente famiglie e imprese che investono nella sostenibilità ambientale, favorendo interventi di efficientamento energetico, riqualificazione degli immobili e utilizzo di energie rinnovabili.



La sostenibilità rappresenta oggi un elemento centrale del nostro modo di fare banca, attraverso l'integrazione sempre più strutturata dei principi ESG nelle scelte finanziarie, nell'offerta di prodotti e nei processi di valutazione del credito, a supporto di una crescita responsabile e duratura di famiglie e imprese.

LA SOSTENIBILITÀ È ANCHE IL NOSTRO MODO DI FARE BANCA

-  Nel 2025 abbiamo rafforzato:
-  il collocamento di prodotti finanziari a connotazione ESG, in linea con la pianificazione commerciale del Gruppo;
 -  l'ampliamento dell'offerta di prodotti green per famiglie e imprese;
 -  l'aggiornamento dei criteri con cui valutiamo i finanziamenti, tenendo conto anche aspetti legati all'ambiente, alle persone ed alla corretta gestione dell'impresa.

L'impronta cooperativa della BCC Abruzzese



Quanti Soci hanno una relazione attiva con la Banca?

NUMERO SOCI
CON RELAZIONE ATTIVA

2.081



Nel modello della BCC, il rapporto con i soci rappresenta il cuore dell'identità cooperativa. Essere socio non significa soltanto partecipare alla vita della Banca, ma anche scegliere di operare con essa, costruendo nel tempo una relazione concreta, continuativa e di reciproco valore.

Nel 2025 i soci con **relazione attiva sono 2.081**: si tratta di soci che utilizzano uno o più servizi della Banca, come conto corrente, finanziamenti e altri prodotti bancari.

Questo dato esprime in modo concreto la **mutualità cooperativa**, principio secondo cui la Banca opera principalmente a favore dei propri soci e della comunità di riferimento.

Il **coefficiente di prevalenza** conferma la capacità della BCC di mantenere fede alla propria missione cooperativa: creare valore per i soci e, attraverso di essi, per il territorio.

73%

Tutti i soci privi di operatività bancaria sono invitati a contattare la propria filiale per scoprire i vantaggi dell'essere "Socio BCC"!



La mutualità però è anche un impegno reciproco.

La banca sostiene i soci e i soci sostengono la banca operando con essa.

La Banca opera a favore dei soci e, allo stesso tempo, i soci sono chiamati a mantenere un rapporto attivo con la BCC, utilizzandone i servizi e contribuendo alla sua funzione nel territorio.

I soci che scelgono di operare con la Banca partecipano in modo attivo al modello mutualistico della BCC e possono beneficiare in misura maggiore dei vantaggi riservati ai soci, sia in termini economici sia in termini di servizi e opportunità dedicate.



Quali sono i vantaggi dei Soci che operano con la Banca rispetto a quelli che non vi operano?

Il socio è al centro dell'attività della Banca ed è il primo beneficiario dei vantaggi offerti, sia bancari sia extra-bancari, in linea con il principio statutario delle BCC, volto a migliorare la condizione materiale e morale dei propri soci.

| | RIDUZIONE SPREAD PER I SOCI |
|--|-----------------------------|
| MUTUI CHIROGRAFARI | -0,50% |
| MUTUI IPOTECARI | -0,25% |
| COMMISSIONI DI ISTRUTTORIA MUTUI CHIROGRAFARI | -0,20% |
| COMMISSIONI DI ISTRUTTORIA MUTUI IPOTECARI | -0,10% |
| MAGGIORE REMUNERAZIONE DEPOSITI A RISPARMIO/ CONTI CORRENTI | +0,20% |
| MINOR COSTO BONIFICI ORDINARI A SPORTELLO | -3 EURO |
| MINOR COSTO BONIFICI RELAX | -1 EURO |
| MINOR COSTO OPERAZIONI | -1 EURO |

Per comprenderne meglio il valore reale, può essere utile fare riferimento a un esempio pratico.

L'Ipotesi Socio medio:

| VOCE DI VANTAGGIO | CALCOLO (SULL'IPOTESI INDICATA) | RISPARMIO ANNUO |
|---|---------------------------------|-----------------|
|  Conto Corrente € 10.000 giacenza media annua | 10.000,00 x 0,20% | € 20,00 |
|  Mutuo Prima Casa Ipotecario | 150.0000,00 x 0,25% | € 375,00 |
|  Fido di Conto Corrente € 20.000,00 (utilizzato per tutto l'anno) | 20.000,00 x 0,20% | € 40,00 |
|  Credito al Consumo Crediper per acquisto di un'auto: € 20.000,00 | 20.000,00 x 0,5% | € 100,00 |
|  Operazioni Bancarie Bonifici allo sportello: nr 10 | 10 x 3,00 | € 30,00 |
|  Operazioni Bancarie Bonifici con relax banking: nr 10 | 10 x 1,00 | € 10,00 |
|  Altre Op. Bancarie (pagamento F24, bollette, ecc): nr.50 | 50 x 1,00 | € 50,00 |
| SOMMA DEL RISPARMIO | | € 625,00 |
| VANTAGGI UNA TANTUM SPESE ISTRUTTORIA MUTUO | € 150.000,00 x 0,10% | € 150,00 |
| NEL PRIMO ANNO IL VANTAGGIO COMPLESSIVO E' DI | | € 775,00 |



Essere Socio-Cliente BCC conviene ogni anno. Perché il valore che creiamo insieme, torna a te!!

Questo valore condiviso, però, non si limita al rapporto tra la Banca e il socio, ma si estende all'intero Sistema Cooperativo, restituendo benefici che vanno oltre la singola relazione.



In che modo il valore creato insieme ai Soci viene restituito alla cooperazione?

La cooperazione va oltre il rapporto diretto con il socio. Una parte del valore creato dalla Banca insieme ai soci viene infatti restituita al sistema cooperativo nel suo complesso, attraverso la destinazione di una quota dell'utile ai fondi mutualistici per la promozione e lo sviluppo della cooperazione.

COME VENGONO UTILIZZATI I FONDI MUTUALISTICI?

Le risorse destinate dalla BCC ai fondi mutualistici sono utilizzate per promuovere e sviluppare la cooperazione.



Nel 2025, su un utile pari a € 3.893.470,31, la Banca ha destinato € 116.804,00, pari al 3% dell'utile netto, a questi fondi.

In questo modo il valore generato non produce benefici solo per i soci e per il territorio, ma contribuisce anche alla crescita di nuove realtà cooperative e al rafforzamento dell'intero sistema della cooperazione.



Qual è la nostra promessa dopo oltre 69 anni di storia?

Dopo oltre 69 anni, la nostra promessa è la stessa del primo giorno: essere sempre al fianco delle persone e del territorio.

Cambiano i tempi, evolvono gli scenari e le tecnologie, ma non cambia la nostra identità: essere una Banca vicina alle persone e profondamente radicata nel territorio.

La nostra vocazione resta solida e chiara: accompagnare la comunità con ascolto e consulenza, oggi come ieri, guardando al futuro senza perdere il legame con le nostre radici.

SEDE LEGALE

Via Umberto I, 78/80 - 65010 Cappelle sul Tavo
tel. 085 44 74 201 - fax 085 44 70 199
www.bccabruzzo.it

SEDE AMMINISTRATIVA

Piazza Marconi, 1 - 65010 Cappelle sul Tavo
tel. 085 44 741

FILIALI

Cappelle sul Tavo

Via Enzo Ferrari - 65010 Cappelle sul Tavo
tel. 085 44 74 209

Montesilvano

Via Vestina, 97/99 - 65016 Montesilvano
tel. 085 44 74 304 (303-323)

Montesilvano Sud

Via Verrotti, 196 - 65016 Montesilvano
tel. 085 44 92 202

Pescara Colli

Strada Vecchia della Madonna, 7/9 - 65125 Pescara
tel. 085 44 74 400 (2-3-4)

Pescara Porta Nuova

Via Misticoni, 58 - 65128 Pescara
tel. 085 66 222

Collecorvino

Viale Italia, 101 - 65010 Collecorvino
tel. 085 82 08 064

Villanova di Cepagatti

Via G. D'Annunzio, 2 - 65012 Cepagatti
tel. 085 97 72 614

Chieti Scalo

Viale Abruzzo, 384 - 66100 Chieti
tel. 0871 54 01 10

Santa Teresa di Spoltore

Via Mare Adriatico, 12 - 65010 Spoltore
tel. 085 84 24 543 (542)

Francavilla al Mare

Via Vittoria Colonna, 8 - Zona Val di Foro
66023 Francavilla al Mare
tel. 085 92 18 810

Lanciano

Via Francesco Masciangelo, 53/A
Quartiere Santa Rita - 66034 Lanciano
tel. 0872 47 84 51

SERVIZI DI TESORERIA COMUNALE

Cappelle sul Tavo
Collecorvino
Moscufo