



65
ANNI

1957 - 2022

**Da sempre vicini
come nessuno.**

2022

**BILANCIO SOCIALE
E DI MISSIONE**



BCC

ABRUZZESE

CAPPELLE SUL TAVO

GRUPPO BCC ICCREA

SOMMARIO

LA PAROLA AL PRESIDENTE ED AL DIRETTORE GENERALE **4**



IL QUADRO GENERALE
DELLA COOPERAZIONE DI CREDITO

6



LA NOSTRA BANCA DI CREDITO COOPERATIVO

12



I SOCI

27



I CLIENTI

40



I COLLABORATORI

52



I FORNITORI

56



LA COMUNITÀ

57



L'AMBIENTE

64



DETERMINAZIONE E DISTRIBUZIONE
DEL VALORE AGGIUNTO

68

La parola al Presidente ed al Direttore Generale

Partiamo dagli ultimi traguardi

Cari Soci,

Nel 2022 la BCC Abruzzese – Cappelle sul Tavo **ha conseguito i migliori risultati aziendali dei suoi 65 anni di operatività** ed è stato, anche, l'anno in cui **è risultata 1^a classificata a livello nazionale** tra le banche di credito cooperativo nello *sviluppo dei prodotti e servizi con Iccrea Banca*.

Questo riconoscimento, evidenzia il forte impegno della nostra BCC volto a promuovere lo sviluppo del territorio anche con il supporto del Gruppo per proporre *soluzioni innovative a beneficio di soci e clienti*.



Un altro *importantissimo risultato conseguito nel 2022 è stata l'apertura e lo sviluppo della nuova filiale di Francavilla al Mare* che corrispondeva all'esigenza di contribuire **al contrasto della desertificazione bancaria** avvenuta anche in molti territori Abruzzesi e tornare a sviluppare in modo capillare, in Val di Foro, il processo di trasferimento del risparmio in formazione presso le famiglie, a favore delle piccole imprese locali, i professionisti, le famiglie consumatrici e produttrici.

Dalla sua nascita, avvenuta 65 anni orsono, il DNA della Bcc Abruzzese ne ha guidato l'operare. Gli agricoltori e gli artigiani che la fondarono volevano superare il disagio di doversi spostare da Cappelle a Pescara per effettuare anche le più banali operazioni bancarie, ed oviare alla storica resistenza degli Istituti di grandi dimensione a calarsi eccessivamente nelle esigenze dei piccoli operatori economici.

Da allora, l'ex Cassa Rurale ed Artigiana di Cappelle sul Tavo, poi diventata Bcc Abruzzese – Cappelle sul Tavo **si è sforzata di massimizzare la propria capacità di ascolto**, di offrire consulenza e sostegno ai residenti nei territori in cui ha operato.

Negli anni, sono state migliaia le **famiglie** che, grazie alla Bcc Abruzzese, hanno potuto finanziare **l'acquisto della propria abitazione**, gli **imprenditori** ed i **professionisti** hanno potuto **realizzare** i propri **progetti lavorativi**, le **associazioni**, gli **enti ecclesiastici** e le **istituzioni pubbliche** hanno potuto ricevere **sostegni economici** per l'espletamento delle proprie funzioni mutualistiche e solidaristiche, i **risparmiatori** hanno potuto considerare **“al sicuro” il proprio risparmio**, i **fornitori** che hanno potuto sviluppare importanti rapporti con un **cliente di assoluta solidità e solvibilità** qual'è sempre stata la **Bcc Abruzzese dalla sua nascita, ininterrottamente, fino ad oggi**.

La Banca, pur svolgendo un incessante ruolo anticongiunturale, ha affrontato tutti i periodi di crisi socio-economica che si sono succeduti senza contraccolpi, non è mai stata commissariata ed ha superato il periodo di crisi socio-economica che dura incessantemente dal 2009 (con aggravanti quali la pandemia e la guerra), in maniera egregia, conseguendo *nell'esercizio 2022 un risultato economico storico (5,3mln di €)* ed un *livello di patrimonializzazione* che la pone **ai primi posti fra le banche italiane (26%)** oltre all'**ottimo livello di liquidità sia a breve (LCR 235,7%)**, sia a **lungo termine (NSFR al 141,8%)**.

Mediante l'Abruzzese Salute Ets, fondata nel 2012 e l'associazione For You Aps, fondata nel 2022, **la banca ha erogato ed erogherà ai propri soci** servizi non bancari sempre più innovativi (rimborsi su spese sanitarie e familiari, borse di studio, corsi di inglese e di informatica gratuiti, ecc.).

Presidente **Michele S. Borgia**

Direttore Generale **Adriano Giacintucci**





La struttura del Credito Cooperativo

Dal 2019 sono operativi il **Gruppo Bancario Cooperativo Cassa Centrale Banca** (1° gennaio) e il **Gruppo Bancario Cooperativo Iccrea** (4 marzo) come esito della Riforma del Credito Cooperativo del 2016-2018 (l. 49/2016 e successive modificazioni). Le Banche di Credito Cooperativo-Casse Rurali detengono sostanzialmente tutto il capitale delle Capogruppo del Gruppo Bancario Cooperativo al quale hanno aderito. A sua volta, la Capogruppo controlla su base contrattuale e garantisce le singole BCC azioniste.

Le **Casse Raiffeisen** della provincia di Bolzano hanno costituito un IPS (Schema di Protezione Istituzionale), autorizzato il 3 novembre 2020.

La rappresentanza associativa del Sistema del Credito Cooperativo è assicurata a livello nazionale da Federcasse, a cui aderiscono tutte le realtà della Categoria: le Capogruppo Iccrea e Cassa Centrale e le loro controllate per via partecipativa, le BCC-CR tramite le Federazioni locali o direttamente, Fondosviluppo (Fondo mutualistico per la promozione e lo sviluppo della cooperazione SpA), i Fondi di garanzia del Credito Cooperativo e molte altre Società ed enti.

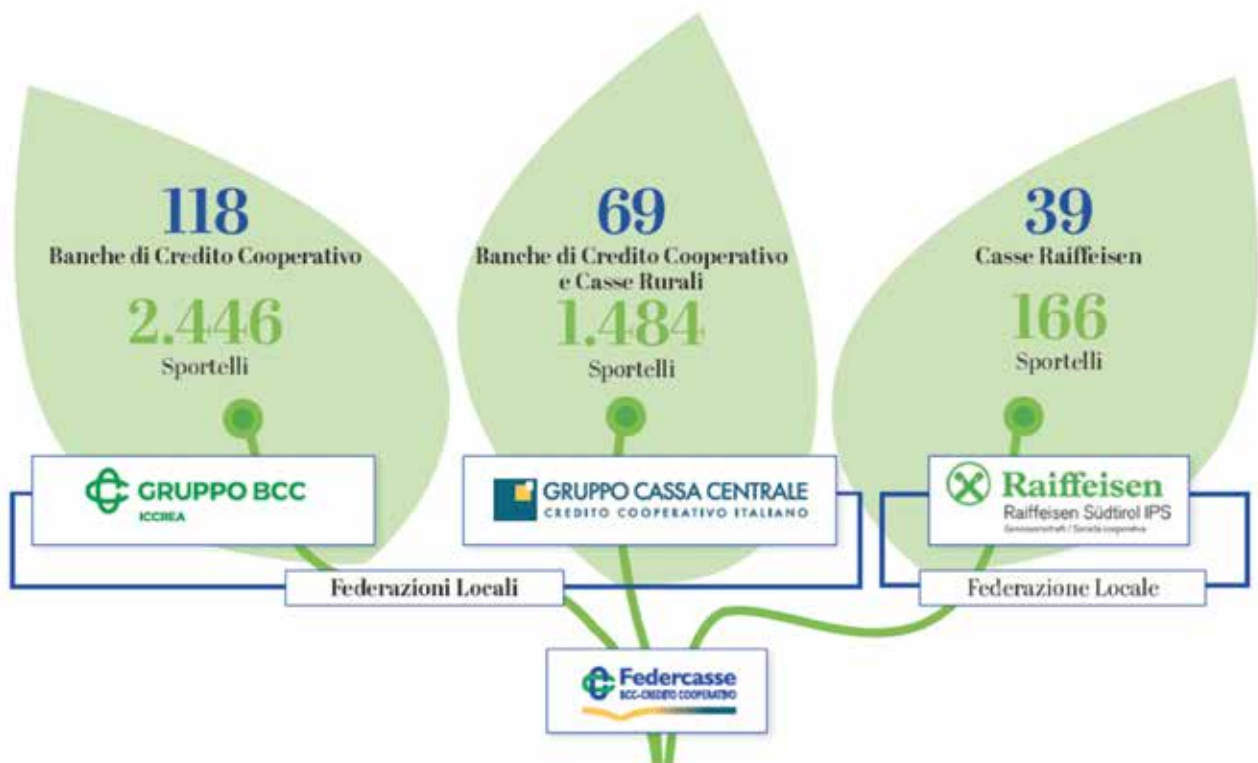

Situazione al 31 dicembre 2022



I nostri valori, le norme e gli obiettivi dello sviluppo sostenibile

Dal 2019, il Credito Cooperativo, per il tramite di FederCasse, aderisce all'Asvis (Alleanza Italiana per lo Sviluppo Sostenibile) che promuove in Italia gli obiettivi di sviluppo sostenibile deliberati dall'Assemblea Generale delle Nazioni Unite e promossi a livello globale nell'ambito dell'Agenda 2030.



Nello Statuto di tutte le BCC-CR italiane, l'art. 2 indica gli obiettivi e le finalità imprenditoriali tipiche delle banche mutualistiche di comunità. Almeno 6 di questi si riconducono direttamente ai 17 Obiettivi dell'Agenda 2030.

L'articolo 2 dello Statuto delle BCC-CR

Nell'esercizio della sua attività, la Società si ispira ai principi dell'insegnamento sociale cristiano ed ai principi della mutualità senza fini di speculazione privata. Essa ha lo scopo di favorire i soci e gli appartenenti alle comunità locali nelle operazioni e nei servizi di banca, perseguendo il **miglioramento delle condizioni morali, culturali ed economiche** degli stessi, e promuovendo lo **sviluppo della cooperazione e l'educazione al risparmio** ed alla **previdenza**, nonché la **coesione sociale** e la **crescita responsabile e sostenibile** del territorio nel quale opera. La Società si distingue per il proprio orientamento sociale e per la scelta di costruire il bene comune. È altresì impegnata ad agire in coerenza con la Carta dei Valori del Credito Cooperativo e a rendere effettive forme adeguate di democrazia economico-finanziaria e lo scambio mutualistico tra i soci.

Articolo 2 dello Statuto-tipo delle Banche di Credito Cooperativo, Casse Rurali e Casse Raiffeisen in vigore dal 2005

L'articolo 2 intercetta almeno 6 degli obiettivi presenti nell'Agenda ONU 2030





Riferimenti espliciti si trovano anche nella **Carta dei Valori del Credito Cooperativo** (approvata dal XII Convegno Nazionale del Credito Cooperativo il 12 dicembre 1999).



La finanza che realizzano le BCC-CR è orientata alla promozione dell'economia reale e del benessere delle comunità, come affermato nella **Carta della Finanza libera, forte e democratica** (approvata dal XIV Congresso Nazionale del Credito Cooperativo-dicembre 2011).

Sustainability rating del Gruppo Bancario Iccrea

Il Gruppo Bancario Cooperativo Iccrea ritiene la **sostenibilità** un'opportunità per riaffermare i principi e i valori della cooperazione di credito. Il Gruppo è dotato di un sistema di governance della sostenibilità, intesa come integrazione dei **tre fattori ESG (Environmental, Social e Governance)** nel governo, nelle strategie e nei processi operativi e di controllo, che poggia su precisi centri di responsabilità. Questo sistema favorisce il coinvolgimento degli organi aziendali e delle varie aree aziendali, tenendo in primaria considerazione l'obiettivo di creazione e distribuzione di valore per tutti gli stakeholders. Il Gruppo Bancario Iccrea ha ottenuto un sustainability rating pari ad A1 il attribuito da Moody's Analytics (in una scala da D3 a A1). Dalla valutazione complessiva – che porta il punteggio ESG complessivo a 60/100 (Advanced), con un aumento di 4 punti rispetto alla precedente valutazione – emerge un contesto di forte attenzione del Gruppo all'integrazione dei fattori ESG nella strategia, nelle operazioni e nei processi di gestione del rischio.

Leader della sostenibilità 2022

Anche per l'anno 2022, il Gruppo Bancario Cooperativo Iccrea si attesta tra le realtà leader della sostenibilità, la lista delle 200 aziende italiane premiate come le più sostenibili, creata in collaborazione con Il Sole 24 Ore da Statista, azienda leader delle ricerche di mercato e specializzata in ranking e analisi di dati aziendali.



Label ESG Identity 2022

Il Gruppo Bancario Cooperativo Iccrea inoltre ha partecipato all'Integrated Governance Index 2022 di EticaNews, l'indagine che misura l'integrazione dei fattori ESG (Environmental, Social e Governance) nei modelli di gestione delle aziende, ottenendo la LABEL ESG IDENTITY - IGI COMPANY 2022 un attestato sulla capacità del Gruppo di porre la sostenibilità tra le sue priorità, attivando un percorso di evoluzione, in chiave ESG, della propria Identità.





Il Credito Cooperativo nel 2022: i numeri



1.403.879

SOCI

+2% SU BASE ANNUA

29.000

DIPENDENTI DELLE BCC-CR

+0,4% BCC-CR

-0,7% INDUSTRIA BANCARIA

Circa **36.000**
dipendenti complessivi
del Credito Cooperativo

192 miliardi di euro

RACCOLTA DA CLIENTELA



+1%

BCC-CR
IN LINEA CON L'INDUSTRIA BANCARIA

141,6 miliardi di euro

IMPIEGHI

+1,8% BCC-CR

+0,7% INDUSTRIA BANCARIA



21,8 miliardi di euro

PATRIMONIO • CAPITALE E RISERVE

+2,9% BCC-CR

+1,7% INDUSTRIA BANCARIA



In **702** Comuni
le **BCC-CR**
rappresentano
l'**unica presenza
bancaria**.

L'86% di essi ha meno
di 5.000 abitanti



La distribuzione sul territorio: capillari e presenti

BCC-CR

SPORTELLI

A **dicembre 2022** le
BCC-CR sono **226** (il
51,60% degli istituti
bancari presenti sul
territorio italiano),
con **4.096 sportelli
distribuiti** in **2.532
Comuni italiani**.





La raccolta

A dicembre 2022, la provvista totale delle banche della categoria è pari a **245,4 miliardi** di euro (-0,9% su base d'anno).

A fine 2022, il 12% dei conti correnti di famiglie e imprese depositati presso il sistema bancario italiano si trova in filiali BCC.

Impieghi del risparmio raccolto

Gli **impieghi lordi** erogati alla clientela delle BCC sono pari a **dicembre 2022** a 141,6 miliardi di euro (+1,8% su base d'anno a fronte del +0,7% rilevato nell'industria bancaria). Gli **impieghi al netto delle sofferenze** sono pari a 139,2 miliardi di euro e presentano un tasso di crescita del 2,8% annuo, a fronte del +1,2% registrato nell'industria bancaria complessiva.

Con specifico riguardo al **credito alle imprese**, gli impieghi lordi erogati dalle BCC e destinati al settore produttivo sono pari a 78,1 miliardi di euro (stazionario su base d'anno, in linea con l'industria bancaria), per una quota di mercato del 10,9%.

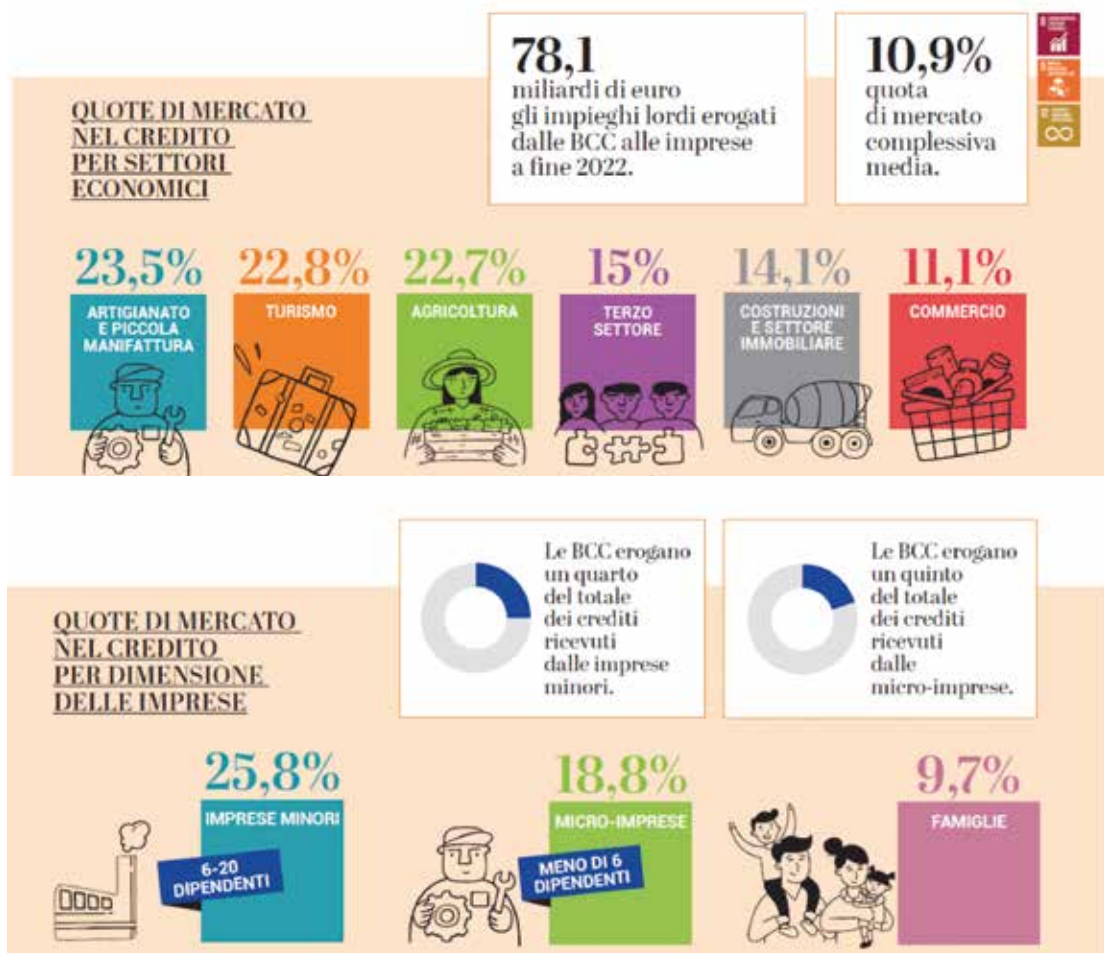



Il Rischio e le coperture

Il **rapporto tra crediti deteriorati lordi e impieghi delle BCC-CR** risulta pari al 4,9% (5,5% a settembre 2022). Il rapporto permane più elevato rispetto alla media dell'industria bancaria (3,7%). Il **rapporto sofferenze/impieghi** è pari all'1,7%, in linea con l'industria bancaria (era al 2,6% a fine 2021).

L'indicatore sofferenze/impieghi delle BCC-CR permane a livello nazionale significativamente **inferiore alla media dell'industria bancaria nei segmenti dimensionali e nei settori di operatività tipici del Credito Cooperativo**.

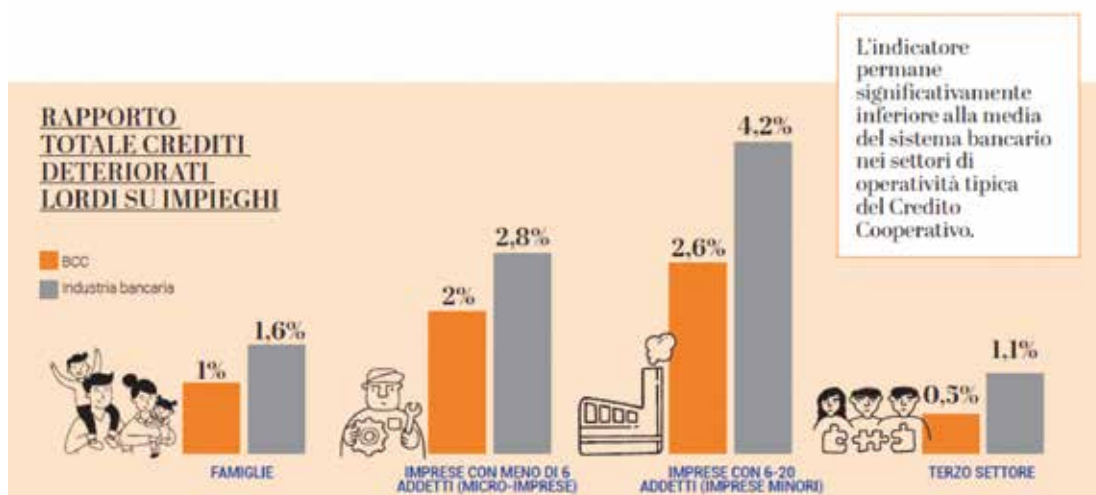

Un sistema solido

La dotazione patrimoniale delle banche della categoria risulta in crescita. L'aggregato **“capitale e riserve”** è pari a fine 2022 a **21,8 miliardi**, in crescita su base d'anno (+2,9% rispetto al +1,7% dell'industria bancaria complessiva).

Il 96% dell'aggregato “capitale e riserve” è inoltre costituito da capitale primario di classe 1 (CET1).

Il **Cet1 Ratio**, il **Tier1 Ratio** ed il **Total Capital Ratio** medie delle BCC sono pari a giugno 2022, ultima data

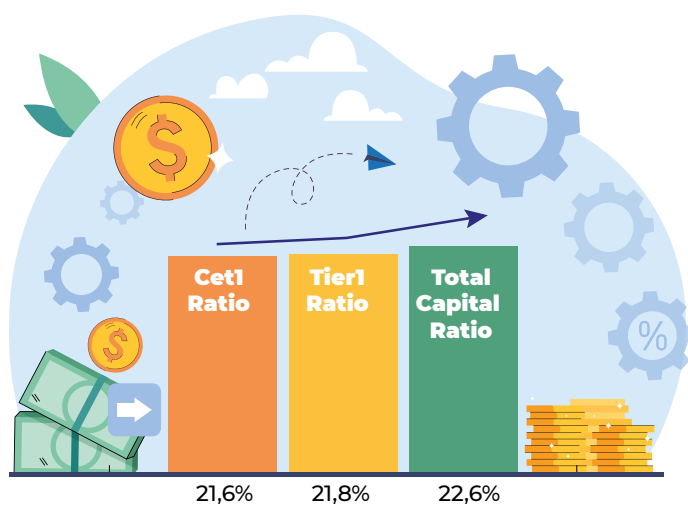

disponibile, rispettivamente a **21,6%, 21,8% e 22,6%**, significativamente superiori alla media dell'industria bancaria.



Sede Amministrativa BCC Abruzzese

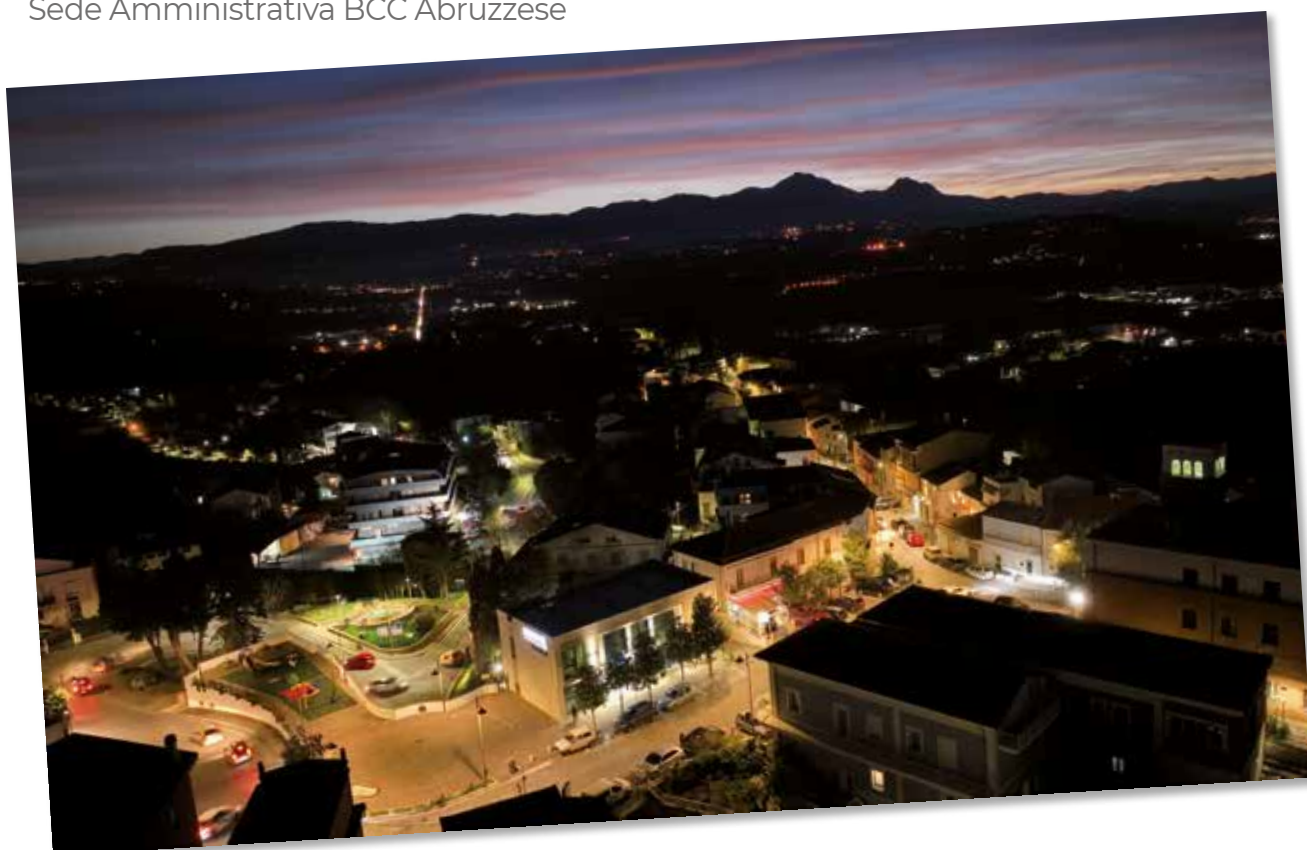



Carta d'identità della BCC



Nel 1957 nasce la Banca di Credito Cooperativo Abruzzese-Cappelle sul Tavo con il nome di Cassa Rurale ed Artigiana di Cappelle sul Tavo e dal 2019 fa parte del Gruppo Bancario Iccrea.

La nostra storia

1957



Nasce la Banca di Credito Cooperativo Abruzzese-Cappelle sul Tavo con il nome di Cassa Rurale ed Artigiana di Cappelle sul Tavo



Ludovico Di Michele Fondatore



Piacentino Di Michele Presidente



1958

2 gennaio 1958, apertura dello sportello di Cappelle sul Tavo in piazza Marconi

1970



Luigi Di Marzio Direttore Generale

1973



Pompilio Di Clemente Presidente

1979



Domenico Ranalli Presidente



1981



Apertura della nuova sede in via Umberto I a Cappelle sul Tavo

1982

25° Anniversario



1985



Apertura dello sportello in via Vestina, Montesilvano

1991

Apertura dello sportello di Pescara Colli



1994



La Cassa Rurale ed Artigiana di Cappelle sul Tavo diventa Banca di Credito Cooperativo



Carlo D'Angelantonio Direttore Generale

1998

Fusione per incorporazione della BCC di Cepagatti, già presieduta dal Dott. Luigi Falconio, nella BCC di Cappelle sul Tavo





Fusione per incorporazione della Banca Adriatica di Credito Cooperativo di Pescara, già presieduta dal Dott. Gaetano Novello, nella BCC di Cappelle sul Tavo



2000



Luciano D'Amico Presidente



Luigi Iachini Bellisarii Presidente

2001

Apertura dello sportello di Collecervino



2004



Apertura dello sportello di via Verrotti Montesilvano Sud

2006

50° Anniversario



2007



Trasferimento della filiale di Pescara Porta Nuova presso il centro "Il Molino" Apertura dello sportello di Moscufo e di Chieti Scalo

2008



2009

Michele Samuele Borgia Presidente



Rocco Finocchio Direttore Generale



2011

Apertura sportello bancomat
ATM di Terrarossa
e di Santa Teresa di Spoltore



2014



Apertura filiale
di Santa Teresa di Spoltore



Adriano Giacintucci Direttore Generale

2015

Nuova sede amministrativa in
Piazza Marconi - Cappelle sul Tavo



2017



Celebrazione S.Messa commemorativa



Il 16 dicembre 2018 Adesione Gruppo Bancario Cooperativo Iccrea

2018



Il 4 marzo 2019 nasce il Gruppo Bancario Cooperativo Iccrea

2019



La pandemia: il Covid-19

Trasferimento filiale di Cappelle sul Tavo in zona Terrarossa e installazione cassa self presso la vecchia sede

2020



Apertura Filiale di Francavilla al Mare

2022

Anniversario

65 ANNI
1957 - 2022



La presenza sul territorio

La prossimità fisica rimane un elemento caratterizzante di presidio del territorio e di integrazione nelle comunità.

La BCC Abruzzese ha la sede legale nel comune di Cappelle sul Tavo ed opera in 14 Comuni della Provincia di Pescara ed in 9 Comuni della Provincia di Chieti, per un totale di 10 Filiali.

Distribuzione sportelli per dimensione dei comuni

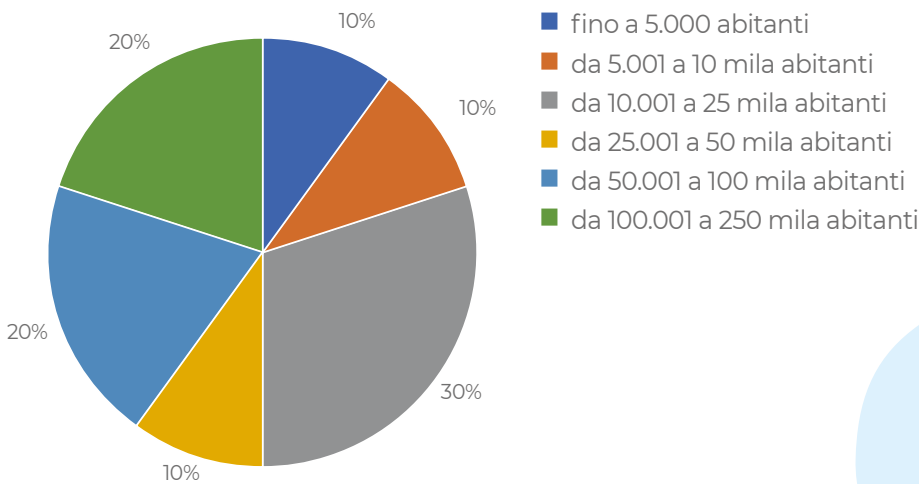

Nel comune di **Cappelle sul Tavo** la **BCC Abruzzese** rappresenta l'**unica presenza bancaria**.



Oltre ai tradizionali canali fisici, la BCC ha potenziato ulteriormente il proprio modello distributivo multicanale:

2022	N. 10	N. 1.500	N. 2	N. 6	N. clienti 9.930
2021	N. 9	N. 900	N. 1	N. 5	N. clienti 9.495
					
ATM	POS	CASSE SELF	CASSE VELOCI	RELAX BANKING	

A Cappelle il bancomat evoluto

Nel corso del 2022 la BCC Abruzzese ha reso disponibile per i propri clienti nella filiale di Cappelle sul Tavo una nuova cassa self. Si tratta di un investimento in tecnologia e in sicurezza grazie al quale poter effettuare, in ambiente protetto, tutte le operazioni bancarie minimizzando i tempi di attesa.



Fruibilità dei servizi

10 RIDURRE LE
DISUGUAGLIANZE



La BCC promuove la massima fruibilità di prodotti, canali, strumenti e servizi bancari da parte delle **persone svantaggiate**, sia per quanto riguarda le disabilità fisiche e sensoriali sia per quanto riguarda situazioni di emarginazione sociale ed economica. Presso le filiali della BCC Abruzzese viene garantita la fila prioritaria per donne in gravidanza e massima assistenza ed attenzione alle persone svantaggiate per agevolarle nello svolgimento delle operazioni bancarie.



Trasferimento filiale Cappelle

Ad inizio di **Dicembre 2020**, al fine di migliorare l'accessibilità e la fruibilità da parte della clientela dei servizi offerti dalla BCC, la **filiale di Cappelle sul Tavo è stata trasferita in zona Terrarossa**. La nuova struttura offre comodi spazi operativi e ampia disponibilità di parcheggi.





Nuovo sportello Francavilla al Mare

NEWS

Il 9 novembre 2022, in risposta al fenomeno della cosiddetta desertificazione bancaria, la BCC Abruzzese ha inaugurato un nuovo sportello in località Francavilla Foro, al centro di uno dei più vivaci e fecondi territori della nostra Regione.





La Comunicazione

Diversi sono gli strumenti utilizzati dalla BCC Abruzzese per comunicare con i propri soci ed informarli sulle diverse iniziative poste in essere, sui servizi ed opportunità a loro riservate.

- Nel corso del **2022** è stata prodotta n. **1 edizione del giornalino** “BCC Abruzzese Le Notizie” messa a disposizione presso le filiali e pubblicata sul sito internet in versione digitale.
- Il **Bilancio Civilistico** è distribuito durante l’Assemblea sociale a tutti i partecipanti
- Il **Bilancio Sociale** è il veicolo per la rendicontazione dell’agire mutualistico posto in essere dalla Banca nei confronti dei propri stakeholders. È distribuito in copia cartacea durante l’Assemblea dei Soci e pubblicato sul sito internet della Banca.
- Sito internet **www.bccabruzzo.it**
Nel corso del 2022 il sito internet della Banca ha avuto **48.428 visite** (+10% rispetto al 2018) per una **media giornaliera di 133**. Complessivamente sono state consultate 226.993 pagine per una media di **622 pagine visitate al giorno**.
- Sito Abruzzesesalute **www.abruzzesesalute.it**
- Profilo Facebook Abruzzesesalute seguito da **543 followers**.



Il Codice Etico

La BCC Abruzzese, anche in relazione agli indirizzi della Capogruppo, ha recepito il **Codice etico e Comportamentale di Iccrea Banca**.

Il Codice Etico rappresenta il compendio delle linee programmatiche e di condotta che guidano l’esistenza della Banca, fungendo da ausilio e supporto alla realizzazione ed implementazione di un valido modello di organizzazione e gestione.

Esso dichiara i principi valoriali condivisi ed esprime gli impegni e le responsabilità etiche e comportamentali che la Società assume ed attua nell’esercizio della propria attività istituzionale ed a cui si uniformano il proprio Personale, apicale e sottoposto, i Collaboratori ed a chiunque agisce in nome e per conto della Società.





La nostra Governance



CONSIGLIO D'AMMINISTRAZIONE

BORGIA Michele Samuele	Presidente
CIAVARELLI Macozzi Ludovico	Consigliere
COLAZILLI Riccardo	Consigliere
DI TULLIO Pierino	Consigliere
DOMENICONE Antonio	Consigliere
MORRETTI Maura	Consigliere
MARRAMIERO Arnaldo	Consigliere
PADOVANI Marino	Consigliere
VALLOREO Antonio	Consigliere

COLLEGIO SINDACALE

REDOLFI Piero	Presidente
NOVELLO Flavia	Sindaco Effettivo
DI GIAMBERARDINO Alfonso	Sindaco Effettivo
POMANTE Enza	Sindaco Supplente
IVONE Massimo	Sindaco Supplente

COLLEGIO DEI PROBIVIRI

BROCCHI Leonello	Presidente
FARINA Silvia	Componente Effettivo
VARRASSO Alberto	Componente Effettivo
BARILONE Pasquale	Componente Supplente
RONCA Simone	Componente Supplente

DIRETTORE GENERALE

GIACINTUCCI ADRIANO	Direttore Generale
---------------------	--------------------



Valorizzazione delle differenze



La BCC sostiene la valorizzazione delle differenze di genere, età, provenienza geografica, competenze negli organi decisionali e di *governance* e in tutte le aree di business.

In occasione del rinnovo delle cariche sociali avvenuto nel 2021, per la prima volta, nel Consiglio di Amministrazione della banca è stata eletta una donna.

Maura Morretti prende il posto del consigliere **Antonio Gabriele**, al quale il presidente ha voluto rendere omaggio mediante un riconoscimento formale “in virtù della correttezza, della professionalità e dell’intensità dell’impegno profusi a favore della banca durante il proprio mandato”.

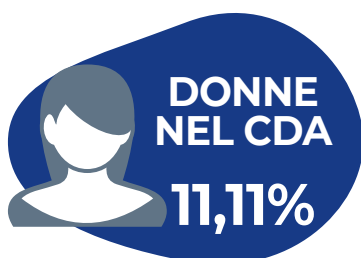

Associazione delle donne del Credito Cooperativo

La BCC Abruzzese è partner dell’ Associazione iDEE, realtà dedicata alla promozione della parità di **genere nel Credito Cooperativo a cui aderiscono diverse collaboratrici donne tra il personale dipendente.**

L’Associazione si propone di valorizzare l’imprenditorialità ed il protagonismo femminile nell’impresa e, in particolare, la condizione della donna nel “movimento” del Credito Cooperativo, promuovendo e sostenendo tutte le iniziative volte a realizzare condizioni di pari opportunità. In particolare, per la promozione dell’apporto femminile all’interno del Credito Cooperativo, l’Associazione promuove occasioni di incontro, confronto, condivisione e rafforza la vicinanza delle BCC alle comunità locali, con particolare riferimento a target qualificati come donne imprenditrici, professioniste, figure occupate in ruoli istituzionali. L’Associazione organizza ogni anno eventi, seminari, webinar e giornate di approfondimento per la diffusione e condivisione di competenze ed esperienze.



In occasione della Giornata Internazionale contro la violenza sulle donne, Federcasse e l’Associazione iDEE (Associazione delle donne del Credito Cooperativo) hanno realizzato uno studio dedicato al superamento degli stereotipi di genere nel linguaggio degli istituti bancari.

“Le parole contano! Come superare gli stereotipi di genere negli istituti bancari” è la nuova pubblicazione del Credito Cooperativo, edita da Ecra - Edizioni del Credito Cooperativo.



Modello di Organizzazione, Gestione e Controllo D.Lgs. 231/2001



La Banca garantisce una gestione delle relazioni con i propri portatori di interesse ispirata alla massima correttezza, trasparenza e rispetto delle regole interne e delle leggi in vigore. Al fine di prevenire possibili illeciti o comportamenti irresponsabili, la BCC si è dotata di un Modello di Organizzazione, Gestione e Controllo (cd MOG), nel rispetto delle disposizioni del D.Lgs. 231/2001.



Con l'entrata in vigore del D. Lgs. 231 è stata introdotta anche in Italia una forma di responsabilità amministrativa degli enti, quali società, associazioni e consorzi, derivante dalla commissione, o dalla tentata commissione, di alcuni reati, espressamente richiamati dal D. Lgs. 231, da parte dei Soggetti apicali o dei Sottoposti, nell'interesse o a vantaggio dell'ente.

Il D. Lgs. 231 prevede forme di esonero della responsabilità amministrativa degli enti se l'organo dirigente ha adottato ed efficacemente attuato, prima della commissione del fatto, modelli di organizzazione e di gestione idonei a prevenire reati della specie di quello verificatosi.

La BCC Abruzzese, in osservanza di questa normativa, si è dotata di un Organismo di Vigilanza con la responsabilità di vigilare sul funzionamento e l'osservanza del Modello 231 ed il compito di individuarne eventuali interventi correttivi da proporre al Consiglio di Amministrazione.

L' Organismo di Vigilanza è così composto:

DI GIAMBATTISTA Natascia

Presidente ODV

IVONE Massimo

Componente ODV

DI VIRGILIO Francesca

Componente ODV



La BCC ha **erogato ore 1.131 di formazione** sui temi legati alla corruzione attiva e passiva, di cui **13 sostenute dai Dirigenti, 273 dai Quadri e 845 dagli Impiegati.**



Principali dati economici

Migliaia/€

Tra le migliori BCC
per utile netto

	2022	2021	
Utile netto	5.297	919	+476,4%
Margine di intermediazione	16.745	15.158	+10,47%
Raccolta diretta	427.550	427.844	-0,1%
Raccolta complessiva	480.619	472.320	+1,8%
Impieghi economici al netto sofferenze	292.967	285.344	+2,7%
Patrimonio netto	39.630	35.300	+12,3%
di cui capitale sociale	277	283	-2,1%
TIER 1	42.013	38.581	8,90%
Totale Fondi Propri	42.867	39.428	8,72%
Indice di finanza geo-circolare*:			
* impieghi lordi clientela/depositi	72,50%		
*impieghi lordi clientela/depositi+obbligazioni	72,19%		
ROE	13,37%	2,60%	+10,76%

Per ogni 100 euro di risparmio raccolto nel territorio, la BCC Abruzzese ne **impiega 72,5%**. Di questi, almeno il 95 per cento – ovvero **69 euro** - diventa credito all'economia reale di quel territorio.

In questo modo, la BCC valorizza il risparmio delle comunità ponendosi, di fatto, come soggetto generatore di cambiamento, di autosviluppo e di sostenibilità sociale ed ambientale.



Rating CLASSE A

Classificazione e posizionamento EWS

BCC ABRUZZESE - Cappelle sul Tavo ha ulteriormente confermato il **Rating in Classe "A"** - Classificazione e posizionamento EWS al 30/09/2022 attribuito dalla Capogruppo Iccrea.



Relazioni con i portatori d'interesse

La mutualità caratterizza la natura e l'attività delle BCC. Ciò che caratterizza un'impresa mutualistica è infatti l'obiettivo, che è quello di conseguire un vantaggio: il socio è interessato ai mutui benefici, ai vantaggi reciproci che può ottenere in virtù dell'essere socio dell'impresa e non alla remunerazione del capitale investito sotto forma di dividendi. L'assenza di una finalità speculativa e di una finalità lucrativa individuale influenza il modo di stare sul mercato, gli stili di governo, i modelli organizzativi, le scelte strategiche, l'operatività della nostra impresa bancaria. La mutualità genera ricchezza, sociale, economica e culturale. Essa rappresenta una risorsa perché costituisce una differenza che favorisce pluralismo, partecipazione, responsabilità e crescita durevole.

La specificità del modello BCC

	BCC	Banche Popolari	Banche Spa
SOCI	Requisiti di territorialità	Nessun requisito di territorialità	Nessun requisito di territorialità
SCelta AMMINISTRATORI	Frai soci	Anche fra i non soci	Anche fra i non soci
PARTECIPAZIONE DETENIBILE (VALORE MASSIMO)	100 mila euro	1 per cento del capitale sociale (con deroghe)	Senza limiti particolari
DIRITTO DI VOTO	Una testa (socio) un voto	Una testa (socio) un voto	Un'azione un voto
MASSIMIZZAZIONE DEL PROFITTO	Per i territori e le comunità	Per gli azionisti	Per gli azionisti
DISTRIBUZIONE DI DIVIDENDI	Con importanti limitazioni	Senza limitazioni	Senza limitazioni
DESTINAZIONE DELL'UTILE	Almeno il 70 per cento a riserva e il 3 per cento a fondi mutualistici	Almeno il 10 per cento a riserva	Almeno il 5 per cento a riserva (fino a costituzione 20 per cento)
EROGAZIONE DEL CREDITO	Prevalentemente verso i soci e nei territori di competenza	Senza alcun criterio di prevalenza	Senza alcun criterio di prevalenza

Cinque sono le declinazioni della mutualità della BCC:

- interna, tra i soci e tra i soci e la cooperativa bancaria;
- esterna, tra la cooperativa bancaria e la comunità dove essa opera e dalla quale è nata;
- intergenerazionale, fra soci e componenti della comunità di diverse generazioni;
- di gruppo, all'interno di ciascun Gruppo bancario cooperativo: attraverso il contratto di coesione e l'accordo di garanzia;
- all'interno del Credito Cooperativo, in quanto parti di una peculiare categoria appositamente regolata con norme speciali dal testo unico bancario e dalle Disposizioni di vigilanza e in quanto partecipi di "beni comuni" istituzionali.



La compagine sociale

I soci e le socie sono il patrimonio della BCC-CR, ne rappresentano la ragion d'essere e sono protagonisti dell'azione sociale, condividendone i valori e le finalità.

Beneficiano di un trattamento privilegiato, nella fruizione di prodotti e servizi erogati dalla BCC e partecipano annualmente all'assemblea che approva il bilancio e determina le strategie aziendali.

Nel 2022 il numero dei soci e delle socie della BCC Abruzzese è stato pari a 3.176.

Evoluzione compagine sociale

	2020	2021	2022
	3.225	3.203	3.176

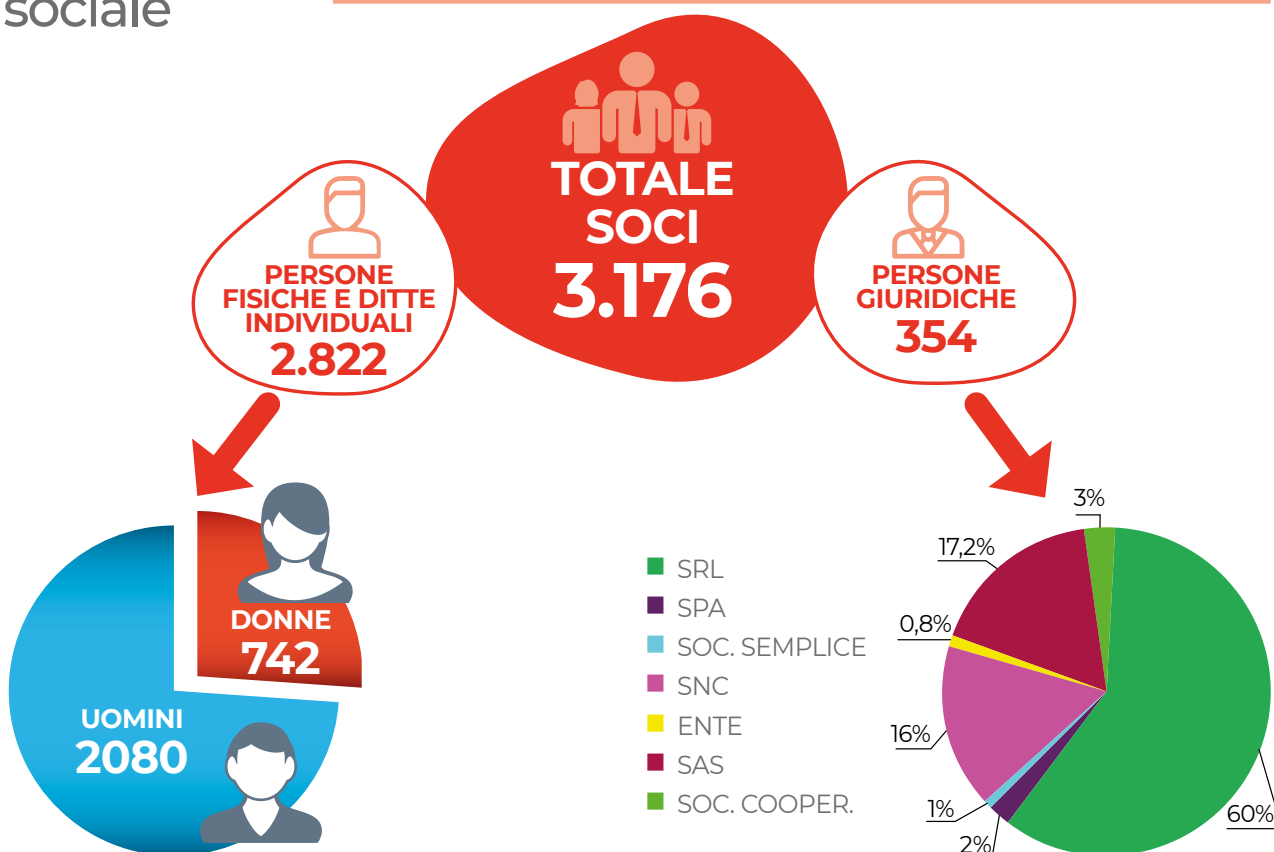

I giovani soci

Per favorire l'adesione dei giovani, la BCC Abruzzese ha previsto che, per i soci di età compresa fra il 18° e il 35° anno, il numero minimo di azioni da sottoscrivere, per essere ammessi a far parte della compagine sociale, è pari a **6 per un valore di 154,92 €**.

Soci persone fisiche e ditte individuali per classi di età

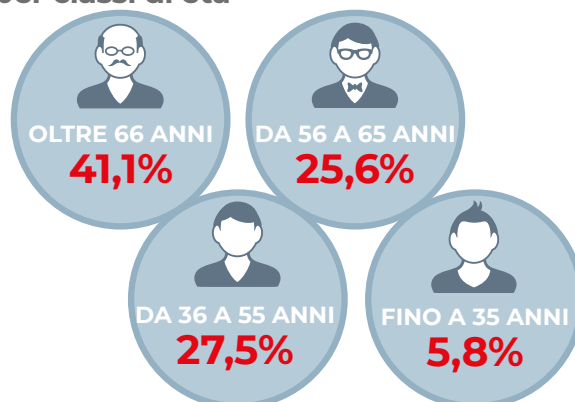



Composizione Soci per area territoriale

al 31/12/2022

1° AREA TERRITORIALE = **TOTALE 1.372**

MONTESILVANO

599



COLLECORVINO

174



CITTÀ SANT'ANGELO

110



LORETO APRUTINO

21



CAPPELLE SUL TAVO

227



SPOLTORE

167



MOSCUFO

64



SILVI MARINA

10



2° AREA TERRITORIALE = **TOTALE 1.029**

PESCARA

976



FRANCAVILLA AL M.

53

3° AREA TERRITORIALE = **TOTALE 700**

CEPAGATTI

277



ROSCIANO

83



PIANELLA

23



TORREVECCHIA TEATINA

10



CHIETI

222



SAN GIOVANNI TEATINO

74



MANOPELLO

11



4° AREA TERRITORIALE = **Altre località TOTALE 75**



L'Assemblea dei Soci

A causa dell'emergenza sanitaria, l'Assemblea ordinaria dei Soci, per l'approvazione del Bilancio 2021 si è svolta in modalità "da remoto" il 5 Maggio 2022, attraverso l'utilizzo della figura del rappresentante designato, **Dott. Corrado Taricani** ed il suo vice, **l'Avv. Edoardo Diligenti**, nel rispetto delle indicazioni sulle esigenze di contenimento del contagio da COVID 19 fornite dalla Capogruppo Iccrea.

La percentuale di partecipazione dei soci a mezzo delega è stata del 15,93% rispetto al totale dei soci.

A tutti i soci che hanno partecipato all'Assemblea sono state consegnate in omaggio confezioni di prodotti dolciari assortiti della ditta Falcone.



I vantaggi per i Soci

I soci sono il primo focus dell'attività imprenditoriale e sociale delle BCC, i primi beneficiari dei vantaggi, bancari ed extrabancari, che esse generano in osservanza del principio statutario che caratterizza le BCC e che le vede impegnate a "migliorare la condizione materiale e morale dei soci".

Diverse proposte sono riservate ai Soci e alle Socie e ai loro figli: prodotti dedicati, borse di studio, iniziative per la promozione dell'imprenditorialità, assistenza sanitaria per mezzo della Mutua Abruzzese Salute e della For you Aps.



Vantaggi extra-bancari

La nostra Mutua



Vicina da sempre alle esigenze dei propri Soci e Clienti in tema di salute e benessere, la BCC Abruzzese è il principale Socio Sostenitore della **Mutua del Credito Cooperativo Abruzzese Salute Ets.**



La Mutua, costituita nel 2012, è uno strumento pratico di risposta ai nuovi bisogni sociali. L'attività prevalente dell'ente, infatti, è diretta alla promozione e gestione, direttamente od in convenzione, di un sistema mutualistico integrativo e complementare all'assistenza sanitaria prevista dal Servizio Sanitario Nazionale.

Essa, inoltre, mira a promuovere e favorire forme di autogestione e imprenditorialità sociale, erogare servizi e prestazioni idonei a soddisfare necessità di ordine economico del socio e della sua famiglia. Promuove attività nei settori dell'informazione ed educazione sanitaria, della formazione professionale, della cultura e del tempo libero.

Diffonde il rafforzamento dei principi della mutualità ed i legami di solidarietà fra soci, nonché fra quest'ultimi ed altri cittadini che si trovano in stato di bisogno o emarginazione attraverso l'organizzazione delle risorse fisiche, materiali, morali dei soci e dei terzi che a qualunque titolo partecipano alle attività della Mutua.

	2022 (Dati in unità/€)
 Oneri per Viaggi Soci	€ 9.657,00
 Sussidi Medico Sanitari	€ 31.926,00
 Diarie	€ 1.640,00
 Sussidi alla Famiglia	€ 1.500,00
 Centri Termali In Convenzione	€ 65,00
 Rimborso prevenzione	€ 45,00
 Omaggi ai Soci	€ 9.530,00
TOTALE	€ 54.363,00



Prestazioni erogate ai soci

Nel corso del 2022 l'**Abruzzese Salute** ha erogato ai propri soci in rimborsi, diarie, sussidi e spese per viaggi **oltre**

€ 54.000,00

Nel corso del 2022 sono proseguite le attività di convenzionamento di nuove strutture e gli operatori che garantiscono al Socio della Mutua e ai suoi familiari (figli minori del Titolare anche se non conviventi) **tariffe scontate** rispetto a quelle normalmente applicate dagli stessi soggetti alla clientela ordinaria.

Al 31.12.2022 risultano stipulate 78 convenzioni.

Dall'inizio della sua operatività fino al **31/12/2022**, l'**Abruzzese Salute** ha distribuito ai propri soci un valore pari a **oltre 242 Mila/€**.

Totale erogato complessivo al 31/12/2022

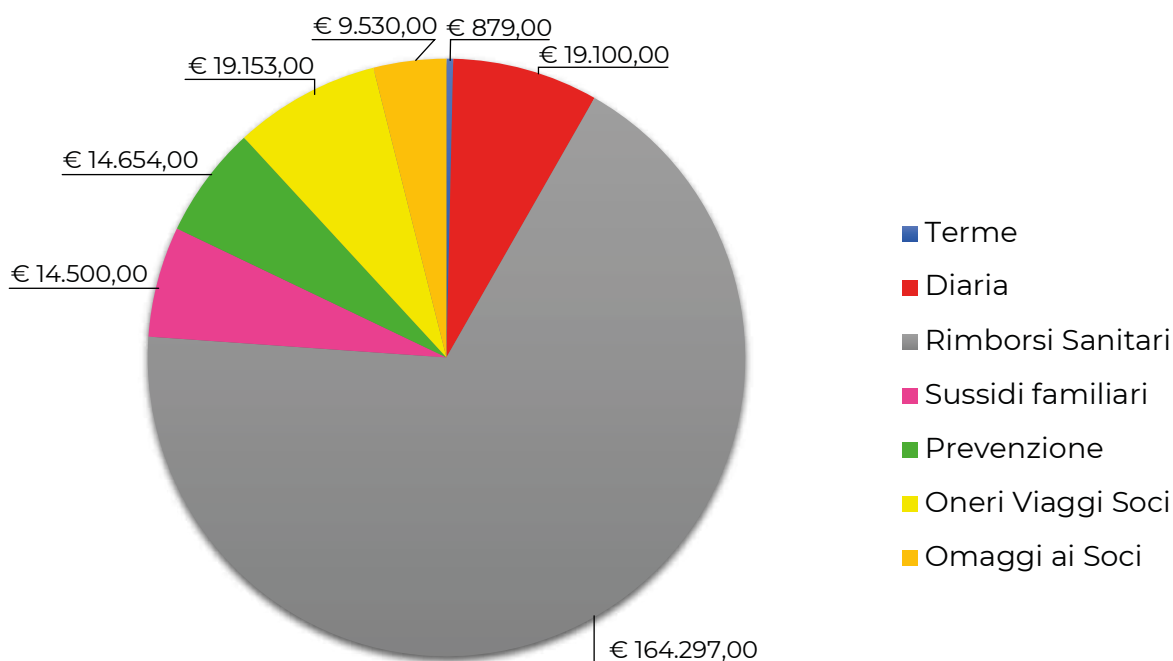



Borse di Studio



La BCC Abruzzese, in collaborazione con l'Abruzzese Salute, ha confermato anche per l'anno 2022 l'erogazione di borse di studio a favore

dei Soci o figli di Soci delle due strutture che, nel corso dell'anno scolastico 2020/2021 a fine ciclo d'istruzione (per i diplomi di laurea, tra il 1° Maggio 2021 ed il 30 Aprile 2022, indipendentemente dall'anno accademico), hanno conse-

premiare di
45 studenti
valore complessivo erogato
€ 6.375,00

guito un risultato d'eccellenza. Sono stati premiati 45 studenti, per un totale di **€ 6.375,00 erogati.**

	NUMERO STUDENTI PREMIATI	VALORE BORSE DI STUDIO	VALORE COMPLESSIVO BORSE DI STUDIO
SCUOLA PRIMARIA	5	€ 75,00	€ 375,00
SCUOLA SECONDARIA DI PRIMO GRADO	13	€ 100,00	€ 1.300,00
SCUOLA SECONDARIA DI SECONDO GRADO	14	€ 150,00	€ 2.100,00
LAUREA TRIENNALE	5	€ 200,00	€ 1.000,00
LAUREA MAGISTRALE	8	€ 200,00	€ 1.600,00
TOTALE EROGATO BORSE DI STUDIO € 6.375,00			

La cerimonia di premiazione è avvenuta il 25 Novembre 2022 presso la sede filiale della BCC Abruzzese di Pescara Colli alla presenza di più di un centinaio di persone tra premiati, familiari e studenti collegati via internet da remoto, non avendo avuto la possibilità di essere presenti di persona.





2023

Borse di studio
Bando e domanda
www.abruzzesesalute.it

Borsa di studio Università G. D'Annunzio

Nel corso del 2022 l'**Abruzzese Salute** ha, inoltre, **erogato un contributo di € 4.000,00 all'Università G. D'Annunzio** per l'attivazione di una borsa di studio sul tema **"Gli effetti dei rischi della conoscenza sulla sostenibilità aziendale"**.

Fondo Studio Sì

La BCC Abruzzese, in qualità di aderente ad una specifica iniziativa del Gruppo Bancario Cooperativo ICCREA, offre la possibilità di beneficiare del "Prestito d'onore", a valere sul Fondo "StudentLoan" finanziato con risorse PON 2014-2020.

Il "Fondo Studio Sì" nasce per supportare studenti e laureati che intendono proseguire il percorso formativo presso università o scuole di specializzazione su scala nazionale ed europea favorendo l'accesso nel mondo del lavoro

Inoltre, al fine di mettere a disposizione dei giovani universitari che aderiranno al progetto Fondo "StudentLoan" anche servizi finalizzati ad un sostegno economico, morale e personale, l'Abruzzese Salute, Mutua della BCC Abruzzese, offre un anno di iscrizione gratuita.



StudioSì:
il prestito per investire
nella tua formazione.



Associazione For you Aps



La BCC Abruzzese ha sostenuto la nascita e l'operatività dell'Associazione di Promozione Sociale For you Aps.

Nata nel 2022, l'associazione, iscritta al RUNTS (Registro Unico Nazionale del Terzo Settore) persegue senza scopo di lucro, finalità di utilità sociali.

L'Associazione intende promuovere la ricerca scientifica nel campo della cura e dello studio delle malattie neoplastiche, socio-sanitarie rare ed emergenti.

In particolare ha la finalità di individuare nuove attrezzature tecnologiche di ultima generazione in ambito sanitario da mettere a disposizione di presidi sanitari, di promuovere l'attività scientifica di ricerca, di prevenzione e diagnosi e di terapie di patologie oncologiche socio-sanitarie e di malattie rare ed emergenti, l'attività didattica e la formazione in ambito sanitario attraverso borse di studio e di dottorati di ricerca, incentivando la raccolta di fondi in denaro da destinare agli scopi anzidetti.

Corso d'Inglese gratuito



Nel corso del 2022, la BCC Abruzzese ha sostenuto l'associazione For you Aps nella progettazione di un corso d'inglese gratuito adatto a tutti i contesti lavorativi, informali e turistici.

Il corso, **riservato a tutti i soci dell'associazione, ai soci della BCC Abruzzese e a quelli della Mutua Abruzzese Salute** se si iscrivono alla For you Aps, ha avuto inizio 1 marzo 2023 e si è tenuto presso la Sala Riunione della BCC Abruzzese in Pescara Colli.

Oltre 40 gli iscritti che sono stati ripartiti in gruppi più contenuti per agevolare l'apprendimento e l'interazione con **la Docente, Francesca Pierfelice**.





Viaggio d'istruzione della BCC Abruzzese

Nel corso del 2022 è stato effettuato dal **17 al 21 Luglio** un viaggio d'istruzione a favore dei Soci nelle incantevoli isole del Golfo di Napoli, Ischia e Procida.

Il contributo della Banca è stato pari ad € 200 per ogni socio ed € 200 per un familiare accompagnatore.

All'iniziativa hanno partecipato **117 persone**, per un **totale erogato dalla BCC Abruzzese di più di 23 Mila/€**.

PARTECIPANTI
117 persone



contributo Bcc
23 mila/€



Le gite sociali con l'Abruzzese Salute

Nel corso del **2022 l'Abruzzese Salute** ha organizzato diversi eventi di aggregazione sociale, tesi, tra l'altro, a combattere solitudine e depressione, principalmente attraverso gite socioculturali, cui hanno partecipato **314 tra soci**, familiari e simpatizzanti per un costo rimasto **a carico della Mutua pari a € 9.657,00**.



Orvieto e Civita di Bagnoregio
9 Aprile
hanno partecipato **27**
tra soci e loro familiari





Le gite sociali con l'Abruzzese Salute

Musei Vaticani
14 Maggio
hanno partecipato
81 persone



Vieste
6 Agosto
hanno partecipato
46 persone



Abbazia di San Giovanni in Venere,
località Fossacesia
Cena sul trabocco (Rocca S. Giovanni)
25 e 26 Agosto
70 partecipanti





Sorrento e Positano
15 e 16 Ottobre
41 partecipanti



San Marino e Candelara
11 Dicembre
49 partecipanti



BCC Soci

Il valore in più di essere un gruppo.

Riserviamo per te una gamma di opportunità e servizi, in una comunità che coltiva le relazioni e condivide i valori. Insieme realizziamo programmi e progetti di crescita per il benessere del territorio e delle comunità.



Messaggio pubblicitario con finalità promozionale del Gruppo Bancario Cooperativo Iccrea.
 Immagine concessa in licenza da Shutterstock.com



Vantaggi Bancari

La Banca ha in primo luogo rispettato il principio della erogazione del credito principalmente ai Soci secondo le regole della mutualità.

Il **COEFFICIENTE DI PREVALENZA VERSO SOCI**, includendo le attività a ponderazione zero che rientrano nell'operatività verso Soci, è **pari al 79%**.

Ai soci, inoltre, è prestata particolarmente attenzione con servizi e prodotti formulati appositamente tendendo in considerazione le loro esigenze.

Il **68,4%** del totale Soci sono anche clienti della Banca, in particolare il 68% del totale soci Persone Fisiche e ditte individuali ed il 71% del totale soci Persone Giuridiche.

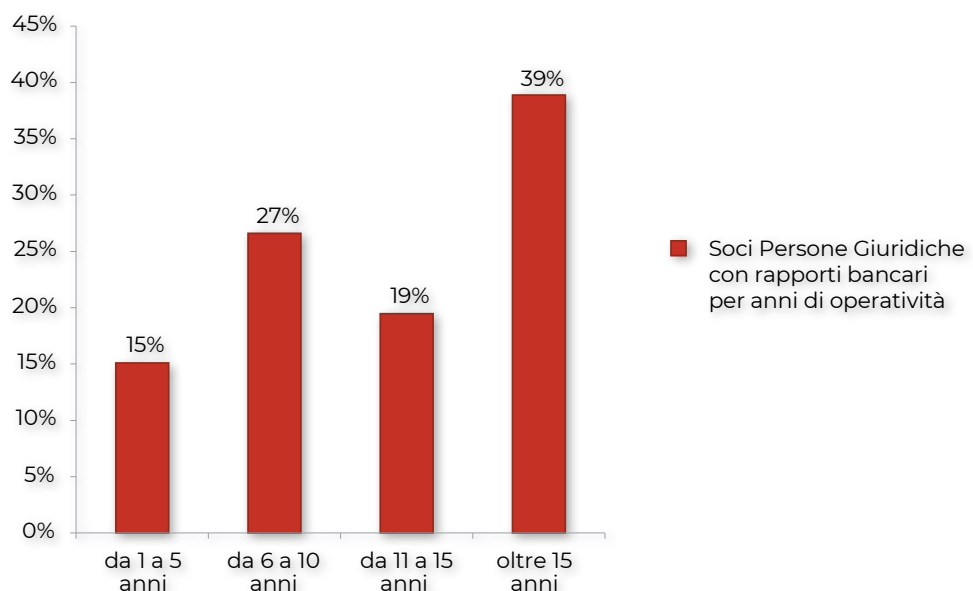
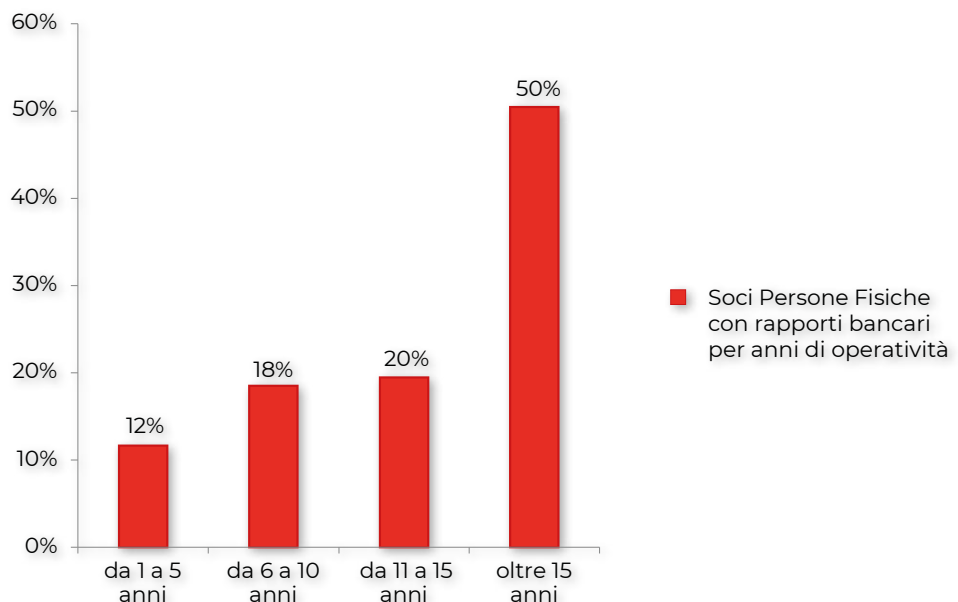



Vantaggi nell'applicazione di condizioni economiche di favore rispetto ai non-soci

		RIDUZIONE SPREAD PER I SOCI	
	MUTUI CONSUMATORI TASSO VARIABILE/TASSO FISSO	-0,10%	
	MUTUI CONSUMATORI LIQUIDITA'		
	MUTUI NON CONSUMATORI IPOTECARIO-LIQUIDITA' TASSO VARIABILE/TASSO FISSO		
	MUTUI MCC TASSO VARIABILE/TASSO FISSO		
	COMMISSIONI DI ISTRUTTORIA MUTUI	-0,10%	
	MUTUI CHIROGRAFARI – CONSUMATORI TASSO FISSO	-1,00%	
	MUTUI CHIROGRAFARI – CONSUMATORI TASSO VARIABILE	-0,50%	
	MUTUI CHIROGRAFARI – PROFESSIONISTI TASSO FISSO	-1,00%	
	MUTUI CHIROGRAFARI – PROFESSIONISTI TASSO VARIABILE	-0,75%	
	MUTUI CHIROGRAFARI –IMPRESE –CRC TASSO VARIABILE/TASSO FISSO	-0,25%	
	COMMISSIONI ISTRUTTORIA MUTUI CHIROGRAFARI – CONSUMATORI – IMPRESE -CRC	-0,20%	
		TASSI DARE C/C PER POSIZIONI NON SOGGETTE A CRC	-0,50%
		TASSI DARE C/C PER POSIZIONI SOGGETTE A CRC	-0,50%
	MAGGIORE REMUNERAZIONE DEPOSITI A RISPARMIO/ CONTI CORRENTI	+0,10%	
	MINOR COSTO BONIFICI ORDINARI A SPORTELLO	-3 EURO	
	MINOR COSTO BONIFICI ORDINARI RELAX	-1 EURO	
	MINOR COSTO OPERAZIONI DI C/C	-1 EURO	



Distribuzione e tipologia

A dicembre 2022, i clienti e le clienti sono pari a 17.256 (+0,15% per cento rispetto al 2021). Il 12,6% dei clienti e delle clienti sono soci/ie della banca.

TOTALE CLIENTI

17.256

+0,15% del 2021

Distribuzione dei clienti per tipologia

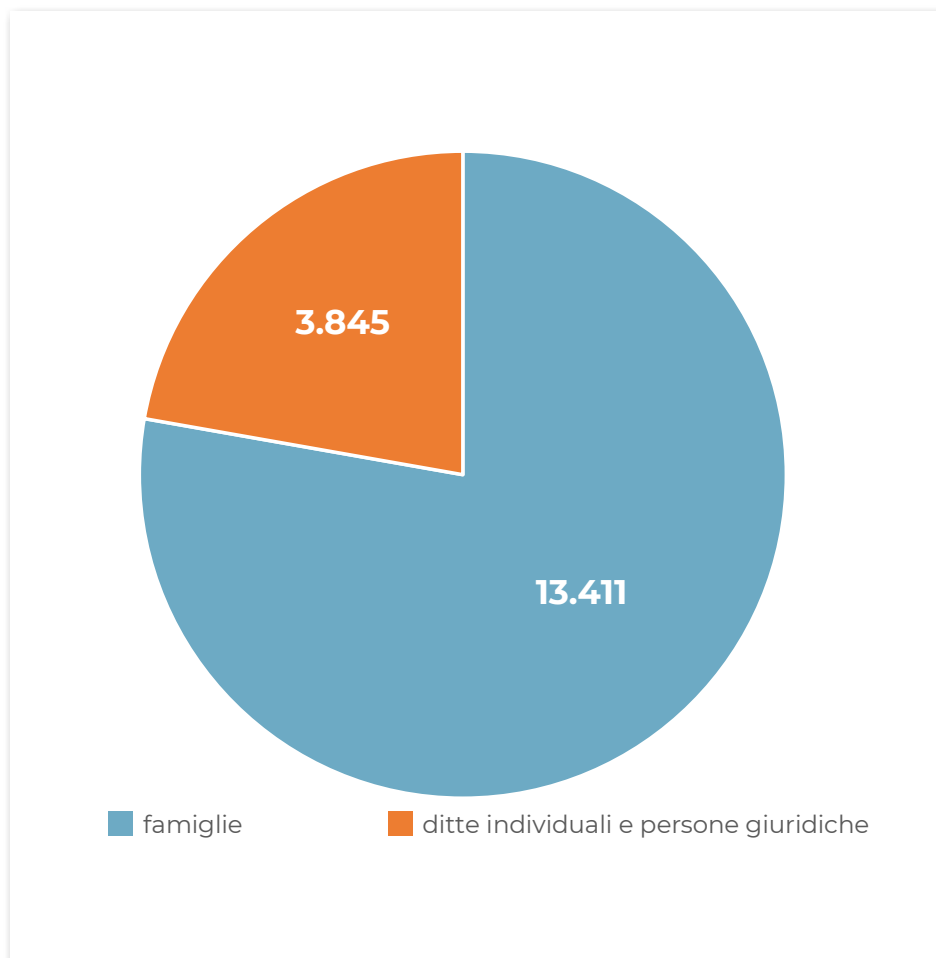



La Raccolta

A fine 2022 la raccolta diretta complessiva si è attestata sui 428 Milioni/€, stabile rispetto al 2021. Lo Stock di rapporti passivi detenuti dalla clientela al 31.12.2022 ammonta a 17.256 posizioni, di cui il 16,87% fanno capo a Soci per un importo di 99,5 Milioni/€.

L'88% delle posizioni detiene depositi per importi fino a 50.000 €, complessivamente pari per importi al 28,2% del totale della raccolta diretta complessiva.

Analisi della Raccolta per numero posizioni depositanti ed importi

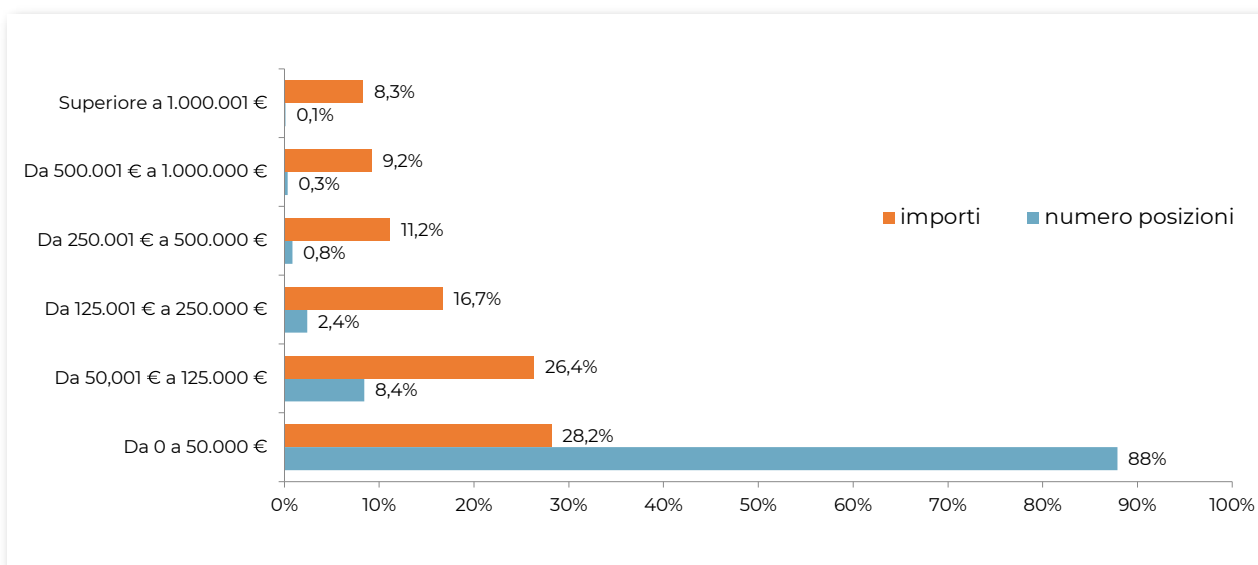

Numero posizioni per classi di Raccolta

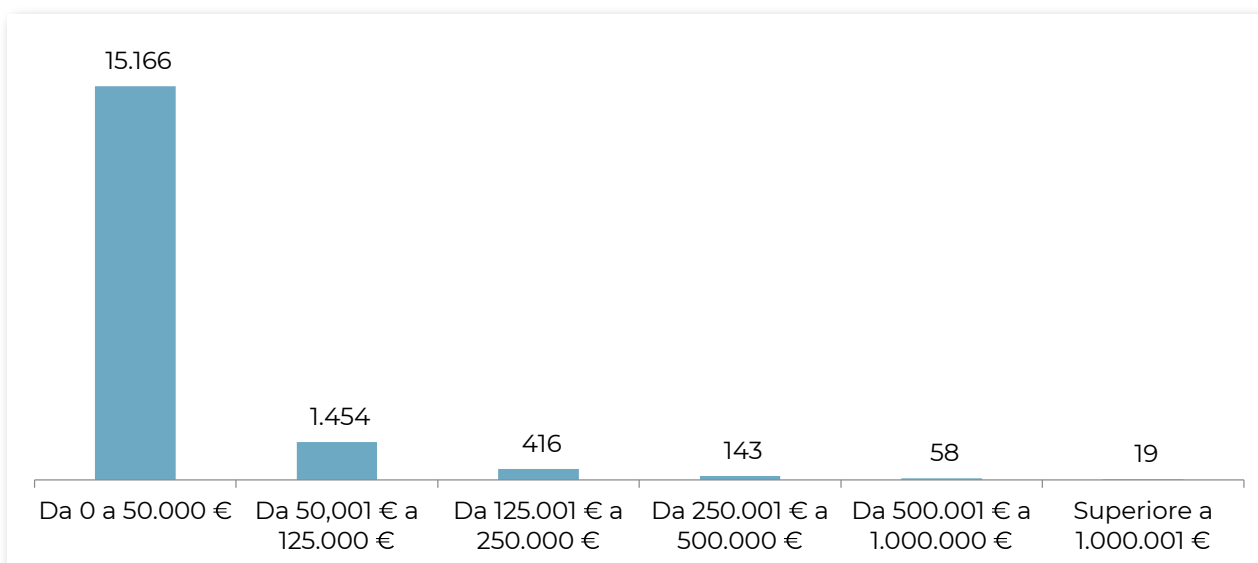

La raccolta indiretta, al valore di mercato, si è attestata su 53 Milioni/€, in aumento di 8,6 Milioni/€ (+19,3%) rispetto al 2021.

In particolare la voce relativa ai Titoli di terzi in amministrazione ha fatto registrare un aumento di 9,2 Milioni/€ pari a +42,6% rispetto al 2021.



Gli Impieghi

Dal lato degli Impieghi Economici (al netto delle sofferenze) si registra un incremento di 7,6 Milioni/€ (+2,7%) rispetto al 2021.

L'aumento ha interessato prevalentemente il comparto dei mutui chirografari per 3,47 Milioni /€ (+3,2%).

Impieghi Economici per forma tecnica (Dati in Milioni/€)

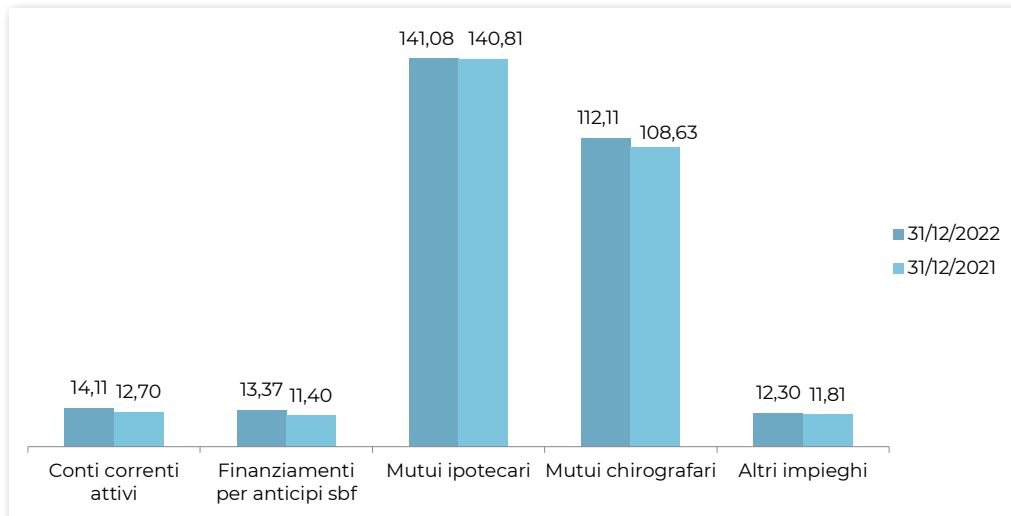

Clienti Affidati

Le famiglie e gli artigiani si confermano le categorie di riferimento per la BCC Abruzzese. Ciò si riscontra nella composizione degli affidamenti per tipologia di clientela con un peso del **65,6%** del totale stock clienti affidati al 31/12/2022 rappresentato da famiglie ed artigiani.

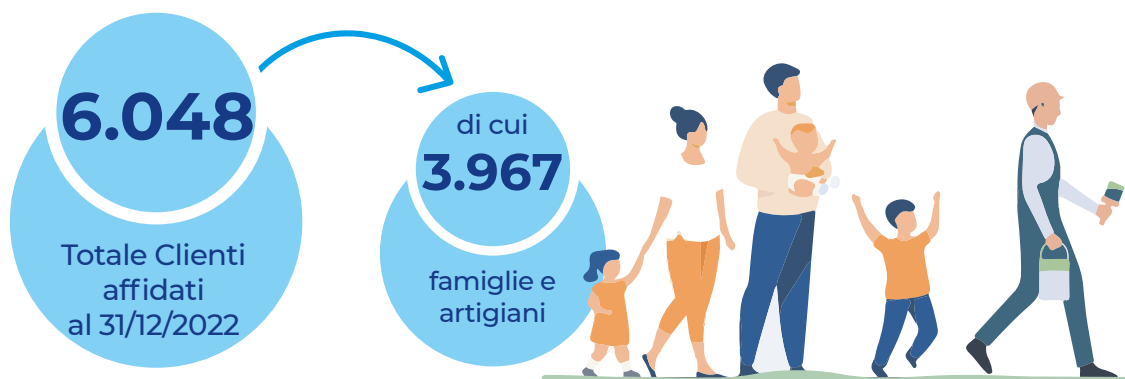

Clienti per classi di affidamento

La BCC Abruzzese conferma la sua attenzione al territorio ed in particolare alla promozione di una crescita costante e capillare dell'economia locale.

Il frazionamento dimensionale che caratterizza gli affidamenti ne è testimonianza: il **73%** delle posizioni affidate rientra, infatti, nella classe di **affidamento che va da 0 a 50.000 €**, e rappresenta il 21,4% del complessivo volume di affidamenti.



Analisi degli Impieghi per numero posizioni ed importo affidamento

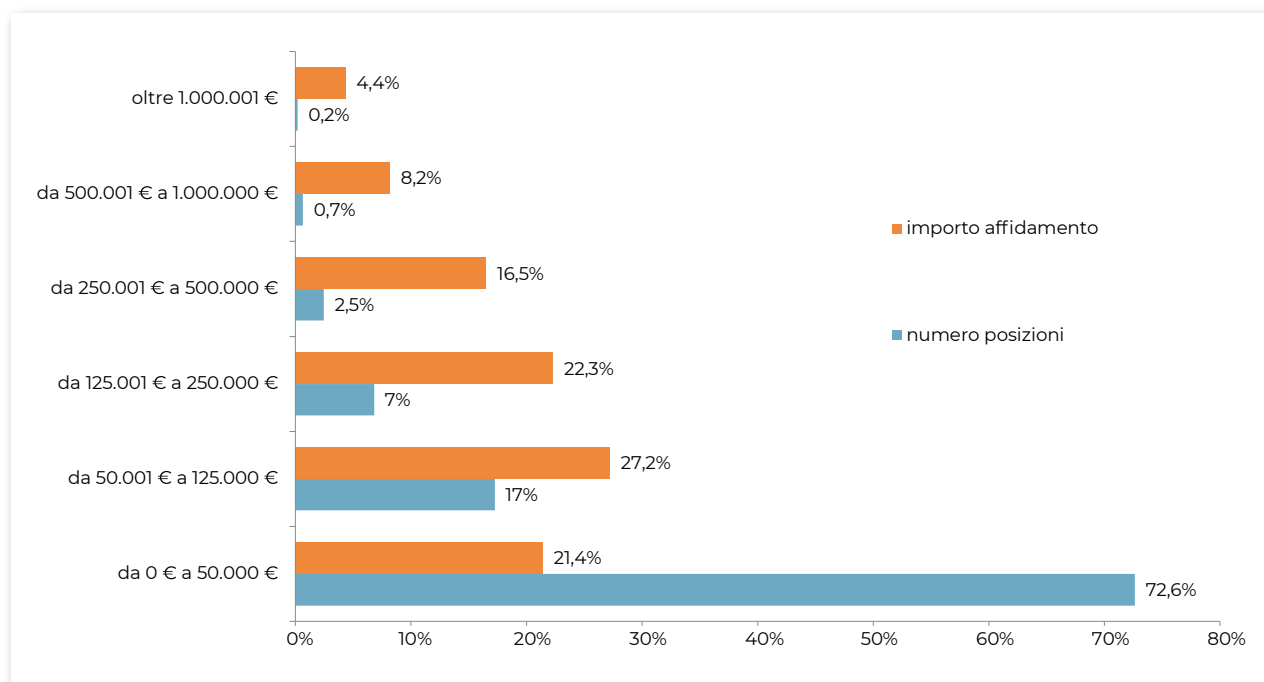

Frazionamento del credito: nr clienti affidati per classe di affidamento

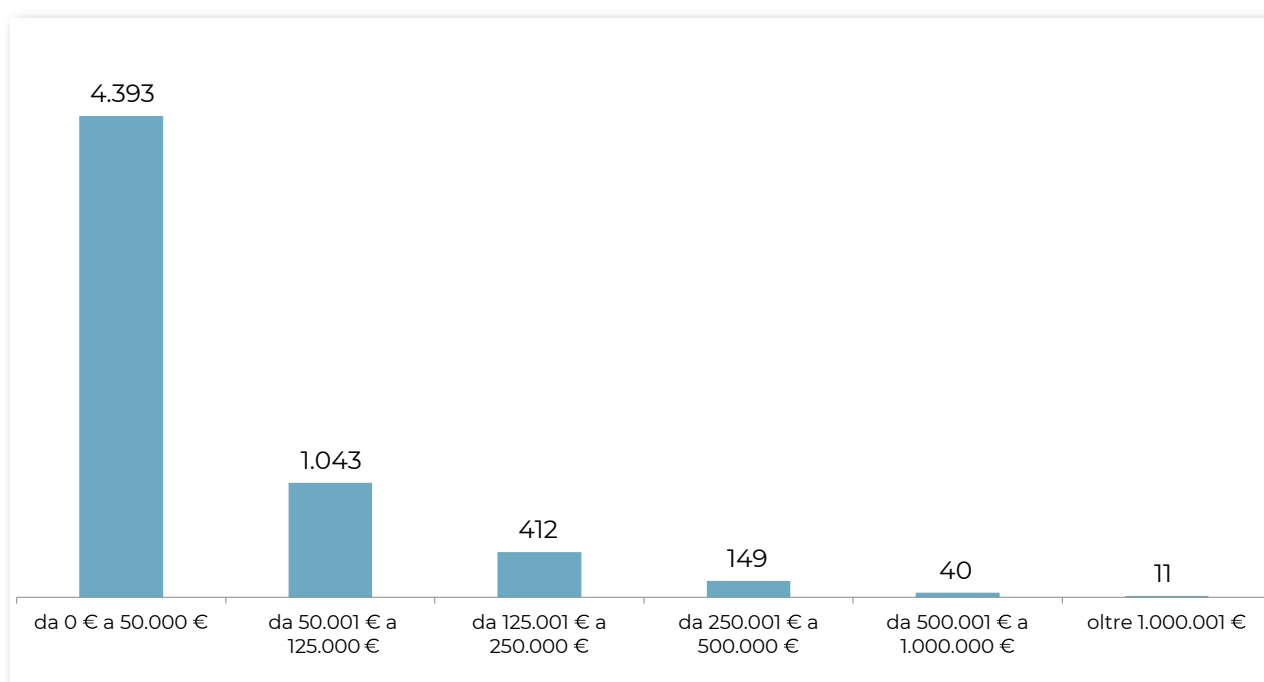



Il Credito al Consumo

Il comparto del Credito al Consumo conferma il posizionamento della BCC Abruzzese nei primi posti della classifica nazionale delle BCC come erogato e numero di pratiche. Il 2022 si è chiuso con un erogato di 3,1 Milioni/€ di prestiti personali Creco che hanno prodotto provvigioni per circa 130 Mila/€.



Crediper Prestito Online
100% online con Firma Digitale.
Comodo, semplice, veloce.

Calcola la rata

Crediper



Conto First Time. Per iniziare, passa da noi!

Primo conto corrente? Se hai meno di 35 anni, con 2 euro al mese hai tutto quello che serve per gestire i tuoi soldi. Hai una carta di debito gratuita e paghi ovunque contactless: con carta, smartphone o smartwatch. E sei vuoi una mano, siamo sempre in filiale.

 **BCC ABRUZZESE**
CAPPELLE SUL TAVO

GRUPPO BCC ICCREA

www.bccabruzzo.it

Messaggio Pubblicitario con finalità promozionale. Per maggiori informazioni sul conto corrente "Conto First Time" è necessario far riferimento al documento informativo. Richiedi presso tutte le Filiali e sul sito internet della BCC di Credito Cooperativo Abruzzese di Capelle sul Tavo.

Immagine inserita a titolo di illustrazione puramente.



Copertura crediti anomali

Il totale dei crediti deteriorati è coperto da fondi di svalutazione per il 71,9% contro il 69,3% del 2021(+2,6%).



SOFFERENZE

Crediti la cui riscossione non è certa da parte degli intermediari che hanno erogato i finanziamenti perchè i soggetti debitori risultano in stato di insolvenza



INADEMPIENZE

Risultano non onorate da oltre 180 giorni. Per alcuni crediti di questo tipo le disposizioni di Vigilanza fissano in 90 giorni soltanto il termine massimo



CREDITI SCADUTI

Crediti che in un congruo periodo di tempo si suppongono recuperabili



In particolare, i crediti in sofferenza netti risultano pari ad 1,3 Milioni/€ contro 4,3 Milioni/€ dell'esercizio precedente, con un decremento di 3 Milioni/€ (-70%).

Ciò è stato possibile anche grazie alle operazioni di dismissione di NPL (in particolare crediti a sofferenza) effettuate dalla Banca in stretto raccordo con le iniziative sviluppate dalla Capogruppo Iccrea Banca.



Le rettifiche/riprese di valore

Le rettifiche/riprese di valore nette per deterioramento dei crediti, presentano un saldo positivo di **307 Mila/€**, rispetto ad un saldo negativo del 2021 pari a **- 4 Milioni/€**; tale risultato è da mettere in relazione ad un continuo miglioramento del comparto dei crediti deteriorati che ha comportato un volume di riprese di valore superiori alle necessità di accantonamenti.

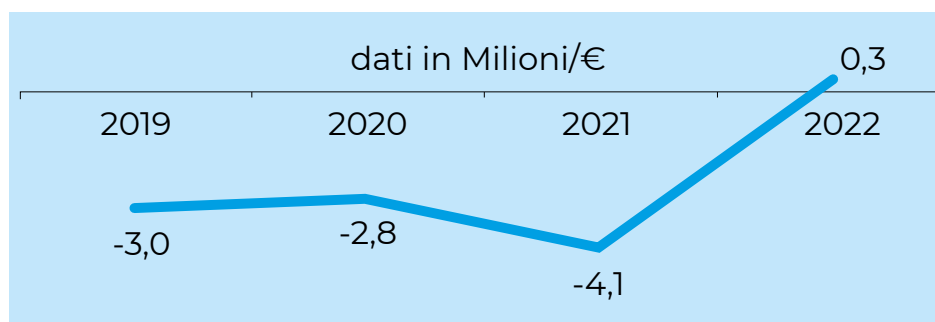

Qualità del credito della BCC ABRUZZESE

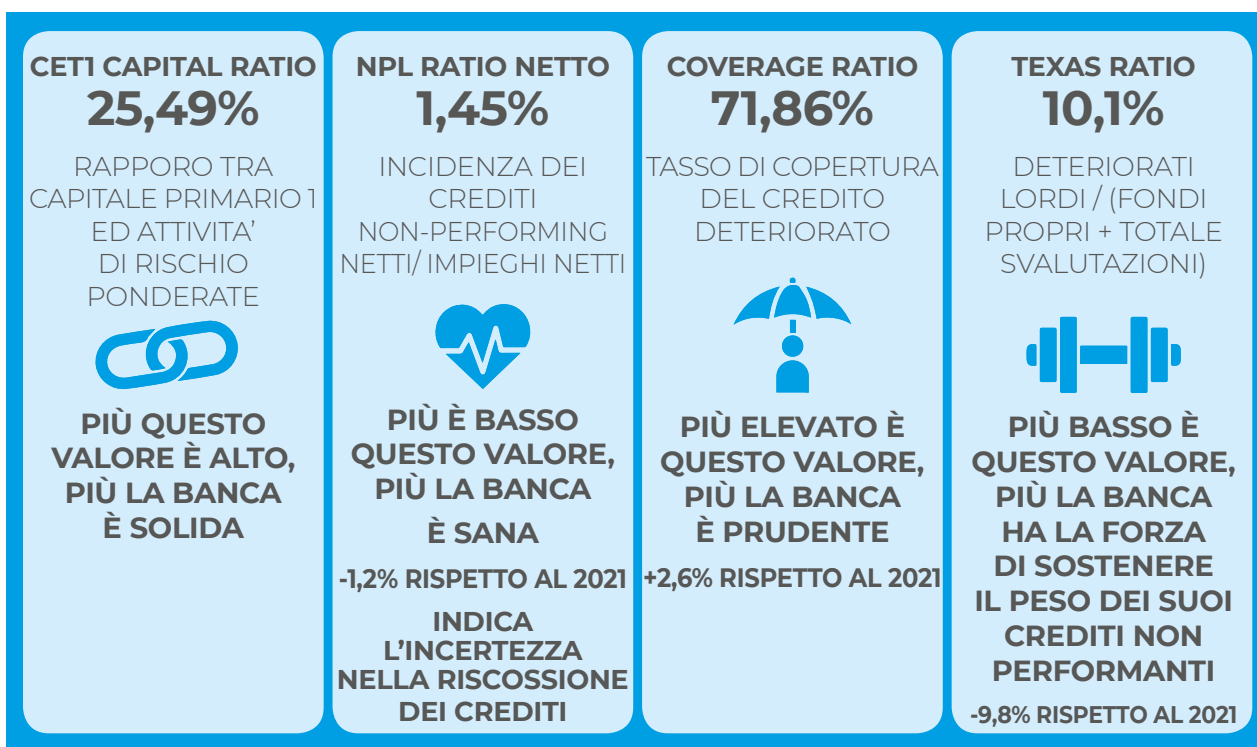

METTI IN SICUREZZA I TUOI RISPARMI.

bccabruzzo.it

Siamo il partner ideale per fornire risposte rassicuranti e prodotti equilibrati, servizi efficienti e tempestivi a famiglie, imprese, giovani, siamo naturalmente vocati alla sostenibilità. Vieni a trovarci nella filiale più vicina: scoprirai una banca che sa ascoltarti come nessuna, protegge i risparmi e reinveste gli utili sul tuo territorio.

BCC ABRUZZESE
CAPPELLE SUL TAVO
GRUPPO BCC ICCREA

UNITI SIAMO ANCORA PIÙ UNICI



Sostegno alle famiglie

1 SCONFIGGERE
LA POVERTÀ



Nel 2022 la BCC-CR ha accresciuto la vicinanza alle famiglie e alle imprese attraverso diverse misure finalizzate a sostenerne la liquidità, anche in risposta all'aumento del costo dell'energia, all'inflazione, al rialzo dei tassi.

Mutui con garanzia Consap

Agevolazione 1° casa

Il Fondo di garanzia Mutui per la prima casa, c.d. Fondo prima casa, agevola il rapporto tra il cittadino e la banca offrendo una garanzia pubblica, sul mutuo per l'acquisto della prima casa.

Il Fondo prevede una garanzia pubblica del 50% .

Ad alcune categorie (c.d. prioritarie) è riconosciuta la priorità nell'accesso al beneficio del Fondo e l'applicazione di un tasso agevolato.

Il Decreto Sostegni bis ha previsto inoltre la possibilità di richiedere l'innalzamento della garanzia all'80% per tutti coloro che rientrando nelle categorie prioritarie hanno un ISEE non superiore a 40 mila euro annui e richiedono un mutuo superiore all'80% del prezzo d'acquisto dell'immobile, comprensivo di oneri accessori.

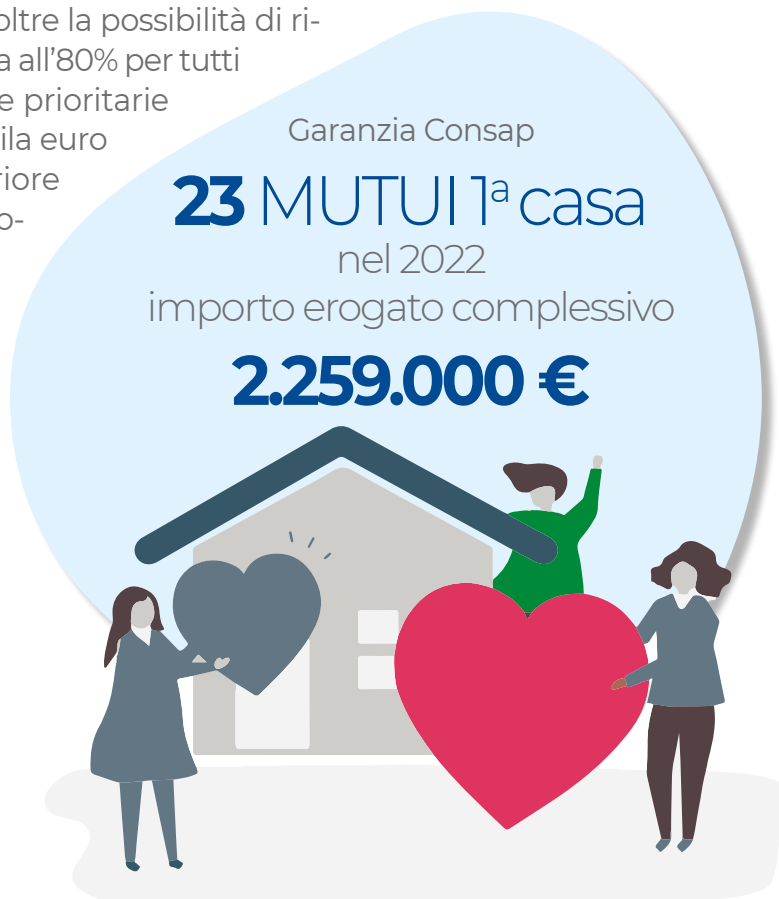



Sostegno alle nuove imprese



La BCC-CR contribuisce a migliorare la tecnologia e stimolare l'innovazione. Dal 2019 al 2022 i finanziamenti complessivamente erogati per start-up sono stati pari a 74.994,00 euro.

Resto al sud

Resto al Sud sostiene la nascita e lo sviluppo di nuove attività imprenditoriali e libero professionali. L'incentivo è destinato a chi ha un'età compresa tra i 18 e i 55 anni.

Sono finanziabili:

- attività produttive nei settori industria, artigianato, trasformazione dei prodotti agricoli, pesca e acquacoltura
- fornitura di servizi alle imprese e alle persone
- turismo
- commercio
- attività libero professionali (sia in forma individuale che societaria)

Evoluzione erogato con "RESTO AL SUD"

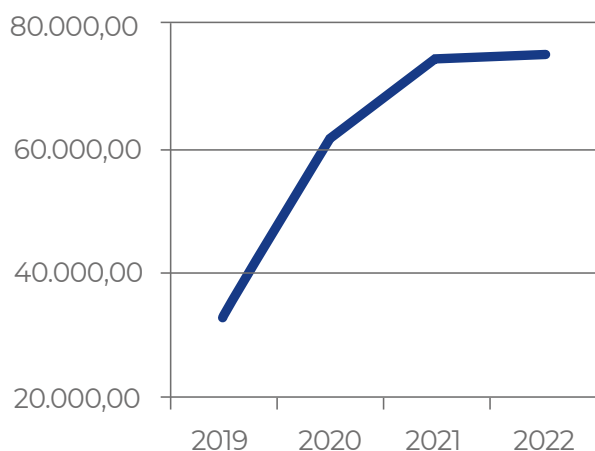



Formazione e sviluppo delle competenze

9 IMPRESE,
INNOVAZIONE
E INFRASTRUTTURE



La BCC Abruzzese promuove la creazione di nuove imprese tramite l'organizzazione di eventi e seminari dedicati, formazione, sviluppo delle competenze, assistenza tecnica ed erogazione di finanziamenti.



In particolare, in collaborazione con l'Abruzzese Salute Ets nel corso del 2022, la BCC Abruzzese ha organizzato dei momenti di educazione finanziaria attraverso una serie di registrazioni televisive, diffusi sui principali canali Social.

Nella prima puntata del **#SALOTTO SOCIAL LIVE** si è trattato il tema dei **FINANZIAMENTI AGEVOLATI PER L'IMPRENDITORIA FEMMINILE** con la partecipazione del **Dott. Giuseppe Cetrullo**, esperto di finanza agevolata per le imprese.



Nella seconda puntata il **Presidente Michele Borgia** partecipa ad un dibattito, con la partecipazione del **Dott. Domenico Andrenacci**, esperto di Finanza Aziendale, ed il **Dott. Fabio Cappa**, Senior Institutional Client Manager - Raiffeisen Capital Management, **"PERCHÉ CONVIENE INVESTIRE IL PROPRIO RISPARMIO NELLA FINANZA SOSTENIBILE"**.

Viene affrontato il tema della Sostenibilità non solo dal punto di vista ambientale, ma anche da quello economico e sociale, illustrando il perché i risparmiatori dovrebbero affiancare ai depositi bancari, alcuni strumenti finanziari emessi da aziende che sviluppino processi produttivi orientati alla sostenibilità, in tutte le sue possibili accezioni.



Partnership

La BCC Abruzzese ha instaurato partnership con enti pubblici per promuovere mercati sostenibili e inclusivi attraverso lo sviluppo di settori chiave dell'economia quale quello delle produzioni vitivinicole.

In particolare in pool con Iccrea, Cassa Depositi e Prestiti, Fondo sviluppo, la Bcc della Valle del Trigno e la Regione Abruzzo, la BCC Abruzzese ha supportato il Consorzio Vin.Co, formato da dieci cantine cooperative abruzzesi della provincia di Chieti, nella realizzazione del primo impianto di spumantizzazione del Centro Sud Italia.



Nuovi finanziamenti fondo PMI



Il Fondo di Garanzia per le PMI è uno strumento istituito con Legge n. 662/96 (art. 2, comma 100, lettera a) e operativo dal 2000.

La sua finalità è quella di favorire l'accesso alle fonti finanziarie delle piccole e medie imprese mediante la concessione di una garanzia pubblica che si affianca e spesso si sostituisce alle garanzie reali portate dalle imprese.

Grazie al Fondo, l'impresa ha la concreta possibilità di ottenere finanziamenti senza garanzie aggiuntive (e quindi senza costi di fidejussioni o polizze assicurative) sugli importi garantiti dal Fondo, che non offre comunque contributi in denaro.

In particolare, la BCC Abruzzese ha concesso a fine 2022 nr. **362** finanziamenti garantiti dal Fondo PMI per un importo complessivo di **15.285.000,00** euro.

Finanziamenti Calamità naturali

A fine 2022 la BCC Abruzzese contava nr. **19** Finanziamenti per sostenere soggetti esposti e/o colpiti a/da calamità naturali per un erogato complessivo di **1.208.630,00** euro.

1.208.630,00 €

importo erogato
complessivo





Sostegno della BCC nel periodo Covid-19



L'emergenza sanitaria legata alla diffusione del virus COVID-19 ha visto la BCC Abruzzese impegnata su due fronti per il **sostegno alle famiglie ed alle imprese**: da un lato attraverso le **moratorie sui mutui** e dall'altro attraverso **interventi sul credito, con particolare riferimento alle previsioni del DL 18/2020 "Cura Italia" e del DL 23/2020 "Liquidità"**.

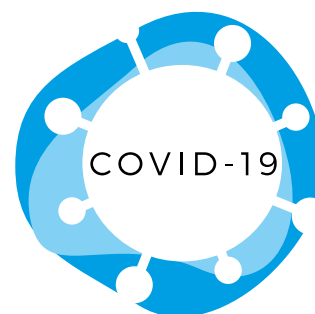

	DECRETO CURA ITALIA	DECRETO LIQUIDITÀ
2020	<p>BCC Abruzzese ha accolto complessivamente 987 sospensioni per un importo di 84 Milioni/€.</p> <p>In particolare, per quanto concerne le persone fisiche, lavoratori autonomi e liberi professionisti, è stata effettuata la sospensione di nr. 25 posizioni per 2,4 Milioni/€.</p> <p>Con riferimento alle PMI sono state accolte nr. 580 richieste per 56 Milioni/€.</p> <p>A sostegno, infine, delle esigenze della collettività, sono state concesse, al di fuori degli accordi governativi, nr. 382 sospensioni per un importo di 26 Milioni /€.</p>	<p>Sul fronte degli interventi su credito, la BCC Abruzzese nel corso del 2020 ha accolto 863 richieste di finanziamenti supportati dal Fondo Centrale di Garanzia per un ammontare complessivo di 28 Milioni/€.</p> <p>Ulteriori 12 Milioni/€ sono stati erogati nella forma tecnica di mutui ipotecari, crediti a breve, ecc.</p>
2021	<p>Nel corso del 2021 sono state accolte 843 richieste di moratoria per un'esposizione lorda di 68 Milioni/€.</p>	<p>Dal lato della liquidità ha erogato nuovi prodotti di finanziamento a medio lungo termine per esigenze di capitale circolante dei prenditori, privilegiando il ricorso alle operazioni di "consolidamento" previste dal Decreto Liquidità per nr. 1.330 rapporti per un'esposizione lorda di 83 Milioni/€.</p>
2022	<p>Nel corso del 2022 sono state accolte 712 richieste di moratoria per un'esposizione lorda di 56 Milioni/€.</p>	<p>Sul fronte degli interventi su credito, la BCC Abruzzese ha accolto 1.392 richieste di finanziamenti per 87,5 Milioni/€ nell'ambito del DL 23/2020</p>



Carta dei Valori de Credito Cooperativo



Articolo 1. Primato e centralità della persona

Il Credito Cooperativo ispira la propria attività all'attenzione e alla promozione della persona. Il Credito Cooperativo è un sistema di banche costituite da persone che lavorano per le persone. Il Credito Cooperativo investe sul capitale umano – costituito dai Soci, dai clienti e dai collaboratori – per valorizzarlo stabilmente.

Articolo 11. Dipendenti

I dipendenti del Credito Cooperativo si impegnano sul proprio onore a coltivare la propria capacità di relazione orientata al riconoscimento della singolarità della persona e a dedicare intelligenza, impegno qualificato, tempo alla formazione permanente e spirito cooperativo al raggiungimento degli obiettivi economici e Sociali della banca per la quale lavorano.



A dicembre 2022 il personale della banca è costituito da **85 collaboratori** e collaboratrici a tempo indeterminato (in aumento del 3,6% per cento rispetto al 2021) e n. **2 a tempo determinato**.

Circa il 71% è Socio e Socia della BCC-CR.
L'anzianità media di servizio è di circa 15 anni.

La percentuale di **donne** nelle posizioni di responsabilità è pari al **26% per cento**.

Distribuzione percentuale per genere

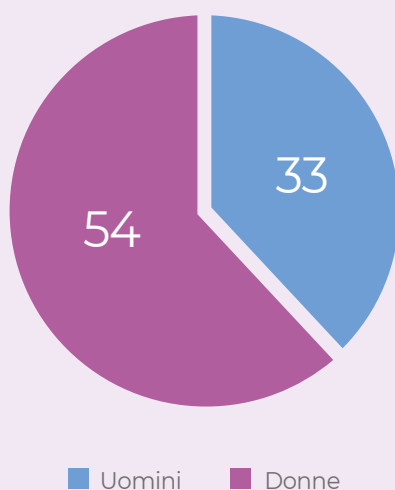

Distribuzione per genere e inquadramento

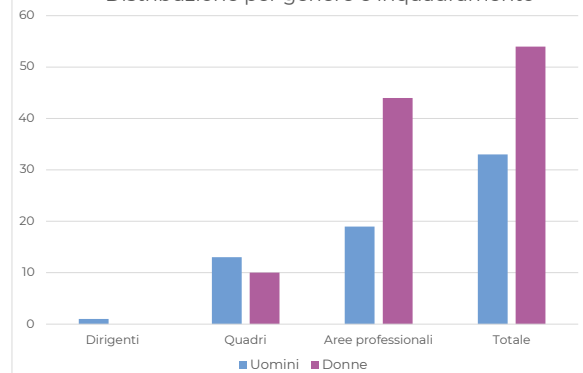

Distribuzione per genere e fasce d'età

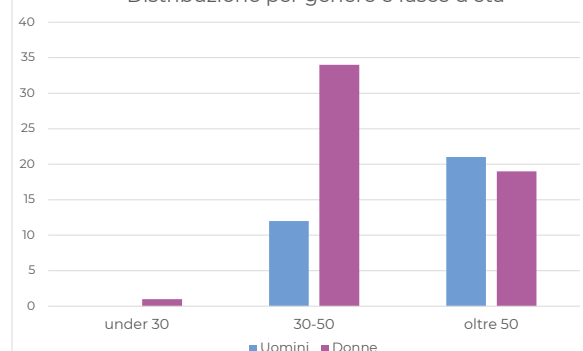



La formazione



La formazione e la valorizzazione delle risorse umane rivestono per la BCC una funzione strategica, nella consapevolezza che tali investimenti sono determinanti per il perseguimento degli obiettivi aziendali. La BCC Abruzzese coinvolge ogni anno i dipendenti in intense attività di formazione e aggiornamento professionale per il consolidamento e l'accrescimento della conoscenza sia specialistica che di base e nella formazione identitaria.

Nel corso dell'anno sono state erogate a tutto il personale oltre 3.500 ore di formazione (+16,88% rispetto al 2021).

Nella scelta sull'erogazione della formazione, prendendo a riferimento il piano formativo, si è tenuto conto, oltre che degli obblighi previsti dalla normativa di settore, anche delle esigenze espresse dai responsabili di funzione per le risorse assegnate in relazione alle mansioni svolte e in vista delle modifiche conseguenti alle attività di esternalizzazione alla Capogruppo.

Sono stati anche completati percorsi formativi che interessano la rete commerciale per le figure di Gestore Imprese, Gestore Affluent e Gestore Private.

FORMAZIONE
oltre **3.500 ore**
(+16,88 del 2021)

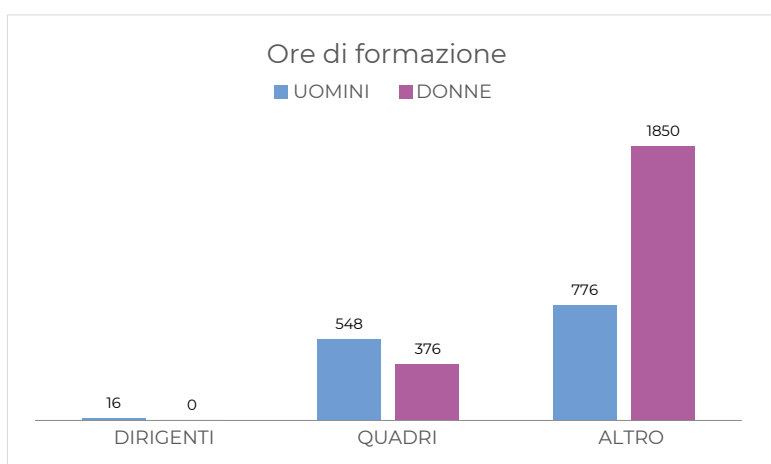

Le principali tematiche trattate sono state le seguenti:

Servizi / Monetica

Contabilità / Gruppo IVA /
Segnalazioni di vigilanza: n. 10
Partecipanti

Antiriciclaggio: estero / adeguata verifica
/ segnalazione di operazioni sospette /
adeguata verifica della clientela

MIFID / IVASS

IDD - IVASS

Gestione reclami

Gestore imprese

Gestore affluent

Analisi economico-finanziaria
dell'impresa / DAC6

INTEGRAZIONE FATTORI ESG



Welfare aziendale e fringe benefit



La BCC Abruzzese ha istituito un sistema di Welfare aziendale.

Negli ultimi anni infatti, a favore del personale dipendente della BCC è stata riconosciuta la possibilità di optare per una delle prestazioni di Welfare Aziendale,

in sostituzione – in tutto o in parte – dell'importo spettante a titolo di Premio di Risultato e nei limiti stabiliti dalla normativa vigente.

La BCC Abruzzese, nel corso del 2022 ha erogato circa **83 Mila/€** in fringe benefit sotto forma di buoni spesa per nr. **71 dipendenti** a tempo pieno da poter utilizzare sulla piattaforma CreaWelfare.

Il benefit per gli impiegati è stato pari ad euro 1.100,00 ciascuno, mentre per i quadri direttivi e per il Dirigente l'importo è stato pari ad euro 1.300,00/1.500,00 a seconda del livello di appartenenza.



Sicurezza sul lavoro

La BCC Abruzzese è costantemente impegnata nel promuovere e diffondere tra i propri dipendenti comportamenti responsabili e nel preservare la salute, la sicurezza e l'incolumità di tutto il personale e della comunità che frequenta le strutture della Banca. L'organizzazione gestisce la salute e la sicurezza sul lavoro attraverso la consulenza di una società specializzata con il supporto

del responsabile del servizio di prevenzione esterno.

Il consulente esterno prepara piani di formazione per il personale, verifiche sanitarie e ispezioni periodiche in tutte le sedi aziendali.

Stage

Inoltre la BCC Abruzzese, nel corso del 2022, a fronte di una convenzione annuale stipulata con l'Università G. D'Annunzio Chieti-Pescara, ha attivato nr. **3 stage** per crediti formativi curriculari con studenti universitari; si è trattato di studenti del corso Magistrale che hanno svolto il tirocinio presso l'Area Amministrativa o l'Area Crediti.

3 stage
per universitari





Cena estiva

Ad Agosto nella splendida location del ristorante Café Les Pailotes si è tenuta una cena aziendale, momento di convivialità e di consolidamento delle relazioni umane.



Cena di fine anno

Il 2 Dicembre, per gli auguri di fine anno, la BCC Abruzzese ha organizzato presso il ristorante Tenuta Di Sipio, a Torrevecchia Teatina, una festosa cena a cui numerosi hanno partecipato i dipendenti, le loro famiglie, i componenti del Consiglio di Amministrazione e del Collegio Sindacale.

A tutti i dipendenti è stato omaggiato un cesto di prodotti alimentari.





Affidabilità, professionalità e competenza



I fornitori sono ricercati all'interno della compagine sociale o nell'ambito degli operatori economici locali o del "Sistema del Credito Cooperativo". La scelta dei fornitori avviene in base a criteri di affidabilità, professionalità e competenza, qualità del servizio e assistenza, onorabilità.

Nel corso del 2022 la BCC Abruzzese si è avvalsa della collaborazione di circa **68 fornitori locali** per un totale di beni e servizi acquistati di oltre **943 Mila/€**.

Gli acquisti da operatori locali rappresentano per volumi il **26,16% delle forniture complessive**.

La BCC Abruzzese, si è avvalsa, inoltre dei servizi offerti dalle società appartenenti al Gruppo Bancario Iccrea e dalla Federazione BCC, in particolare nell'ambito della gestione dei crediti, dei sistemi di pagamento e monetica, gestione delle infrastrutture tecnologiche, vigilanza cooperativa e consulenza giuslavoristica e sindacale.

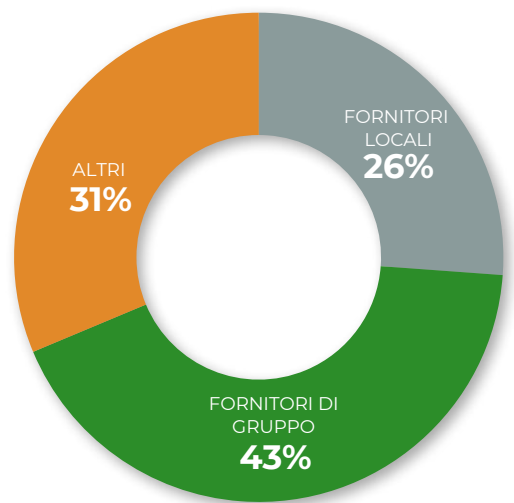



Beneficenza, liberalità e sponsorizzazioni

La BCC-CR sostiene le comunità locali con donazioni, sponsorizzazioni e altre forme di supporto a progetti ed iniziative che rispondono a bisogni concreti e diffusi in ambito sociale, ricreativo, sportivo, culturale, socio-sanitario ed assistenziale.

I contributi complessivamente deliberati nel **2022**:



Iniziative a favore della comunità nel periodo COVID-19

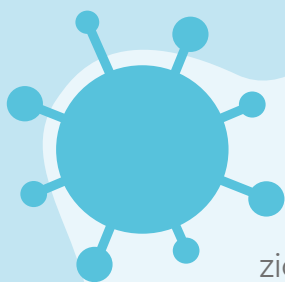

La BCC Abruzzese si è attivata fin dall'inizio della pandemia per andare incontro alle esigenze delle proprie comunità e dei propri territori.

Nello specifico ha supportato la raccolta fondi promossa dal mensile "Il Grande Sorpasso" a favore del Reparto di Rianimazione e Malattie infettive dell'Ospedale Civile Spirito Santo di Pescara. Il risultato è stato l'**acquisto di tute monouso** di prima qualità per i sanitari.

Nel corso del 2020, la BCC Abruzzese ha, inoltre, contribuito a **migliorare il sistema informatico della Asl di Pescara** rinnovando il software dell'Unità di Chirurgia Endoscopia dell'Ospedale di Popoli. Ha fornito, inoltre, **dispositivi di protezione individuale** che hanno consentito lo svolgimento delle attività in sicurezza a garanzia dei pazienti e del personale sanitario

Per affrontare lo stress causato dalla pandemia, in collaborazione con l'Abruzzese Salute, ha inoltre messo a disposizione, per tutto il periodo dell'emergenza, un **supporto psicologico** gratuito con il contributo gratuito di due professionisti la **Dott.ssa Simona Di Lorenzo** ed i **Dott. Ludovico Ciavarelli Macozzi**.



Radio ISAV

La BCC Abruzzese, nel corso del 2022, ha sostenuto le attività di RADIO ISAV, emittente radiofonica digitale pescarese. Nata per favorire l'inclusione sociale dei malati di SLA allettati e fornire una corretta informazione sulla patologia con i migliori neurologi italiani, Radio ISAV è soprattutto una società benefit, in quanto destina tutti gli utili di esercizio all'Associazione ISAV (Io Sono Ancora Vivo) per mantenere economicamente agli studi i figli dei malati di SLA in vita o defunti.

Il 23 Settembre 2022, Radio Isav ha inaugurato una nuova location al centro della città di Pescara che consentirà la messa in onda anche in video oltre che mediante audio, alla cerimonia ha partecipato anche il Presidente Borgia.



SIULP

Il sindacato di polizia Siulp ha donato una cucina al reparto di Pediatria dell'ospedale di Pescara.

L'acquisto della cucina è stato possibile grazie a una raccolta fondi organizzata dal Siulp in occasione della 7° edizione della manifestazione Rustell's day, con il contributo, in qualità di sponsor, anche della BCC Abruzzese di Cappelle sul Tavo.



30° Campionato di drifting

La BCC Abruzzese ha sostenuto il 30° Campionato Mondiale di pesca a drifting. L'evento organizzato dalla Asd Dolphin Club Pescara e promosso dalla F.I.P.S.A.S. – Federazione Italiana Pesca Sportiva e Attività Subacquee e dalla FIPS MER – Fédération Internationale de la Pêche Sportive si è tenuto dal 10 al 17 settembre 2022 nel campo di gara antistante il porto turistico Marina di Pescara.





La notte Europea dei ricercatori

La BCC Abruzzese ha sostenuto l'iniziativa "La notte Europea dei ricercatori" che si è tenuta il 30 Settembre 2022, presso il Campus universitario di Chieti.

Dal primo pomeriggio a notte inoltrata, studenti, scolaresche e l'intera comunità del territorio, hanno potuto incontrare i ricercatori e docenti della Università degli Studi G. d'Annunzio che hanno messo a disposizione la loro conoscenza attraverso esperimenti e dimostrazioni scientifiche dal vivo, mostre, conferenze e seminari divulgativi oltre a momenti di puro svago e aggregazione.



Premio Medicina Abruzzo



La BCC Abruzzese ha sostenuto la 14esima edizione del Premio Medicina Abruzzo. La manifestazione, che premia le eccellenze della sanità regionale si è tenuta nel palazzo della Provincia di Pescara.



La manifestazione, che premia le eccellenze della sanità regionale si è tenuta nel palazzo della Provincia di Pescara.



Spoltore Ensemble

La BCC Abruzzese ha sostenuto la quarantesima edizione di "Spoltore Ensemble", manifestazione che si è tenuta dal 16 agosto a domenica 21 nel cuore del borgo.

Il centro storico, per l'intera durata dell'evento, si è reso Città Palcoscenico con attori e musicisti che hanno dato vita a diversi spettacoli di arte per le vie del borgo.





Il Palio delle Pupe

Pieno sostegno da parte della BCC Abruzzese alla storica manifestazione del Palio delle Pupe a Cappelle sul Tavo tenutasi il 15 agosto 2022 nella sua 47esima edizione.

Ha vinto la contrada **“Abball a lu cucchion”**.

Per l'occasione, un annullo filatelico speciale applicato su una splendida cartolina è stato dedicato al Palio delle Pupe a cura del Comune di Cappelle sul Tavo.

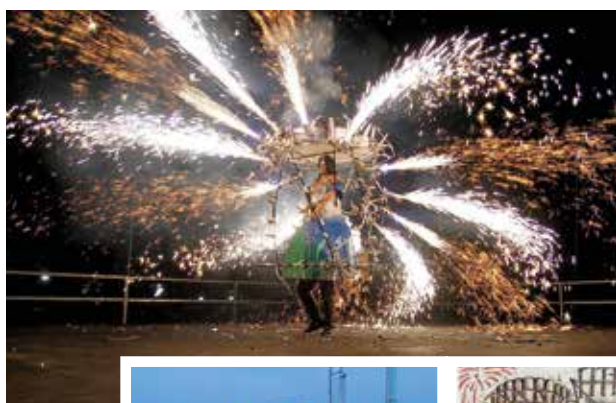

Festa San Rocco di Cepagatti

La BCC Abruzzese ha sostenuto i festeggiamenti in onore di San Rocco e Santa Lucia, a Cepagatti. La festa si è svolta durante i quattro giorni, dal Ferragosto al 18 Agosto 2022.

Dopo la processione, la manifestazione è proseguita con la sfilata dei carri allegorici.

Alcune contrade e quartieri di Cepagatti hanno allestito carri che rappresentano scene di vita contadina (vendemmia, raccolta delle olive, ortolano) vestiti con i costumi tradizionali. Ogni carro contiene canestri ricolmi di taralli di San Rocco che vengono venduti per offrire il ricavato alla Parrocchia.





Valorizzazione del patrimonio culturale: Prima edizione Premio Silvano Forlano



La BCC Abruzzese è impegnata nel salvaguardare e



nel potenziare il patrimonio culturale e naturale nel rispetto della cultura, dei valori e delle lingue locali.

Nel corso del 2022, in collaborazione con l'Abruzzese Salute, si è operata per la valorizzazione del patrimonio

artistico-culturale del territorio, inaugurando la 1ª edizione del "Premio Silvano Forlano" tesa a valorizzare giovani talenti abruzzesi nel campo delle arti visive. Il Premio, e la mostra

che ne è derivata, è dedicato a **Silvano Forlano**, dirigente d'azienda alla De Cecco, artista e consigliere d'amministrazione dell'Abruzzese Salute, scomparso prematuramente all'età di 62 anni.

Alla manifestazione hanno partecipato gli studenti dei Licei Artistici di Chieti, Lanciano e Pescara, con l'esposizione, nella location dell'ex Aurum, di oltre 100 opere e la partecipazione di più di 150 persone alla cerimonia di premiazione.



Ecco i nomi dei vincitori scelti da una giuria di esperti:

- per il **Liceo Artistico Filippo Palazzi di Lanciano**, vince la studentessa **Anna Barbati** con l'opera "Realtà distopica" realizzata con la guida del professor Luca Chiarella;
- **Laura Flocco** per il **Liceo Artistico Nicola da Guardiagrele di Chieti**, con l'opera "Poesia muta", con il professor Francesco D'Incecco;
- per il **Liceo Misticoni Bellisario di Pescara**, **Davide Rapagnetta** con l'opera "Senza titolo in bianco e nero", professoressa di riferimento Paola Pizzuto.

Ciascuno degli studenti vincitori ha ricevuto un iPad professionale, mentre agli insegnanti è stata consegnata una targa ricordo.

Inoltre, agli studenti ed ai loro genitori, nonché ai professori e coniugi, è stata offerta l'iscrizione all'Abruzzese Salute, con il 1° anno gratuito.

2023

L'iniziativa verrà ripetuta anche nel 2023, con la partecipazione aggiuntiva degli studenti del Liceo Artistico di Vasto.



11 CITTÀ E COMUNITÀ SOSTENIBILI

Riqualificazione area verde

La BCC Abruzzese in collaborazione con L'Associazione For You Aps, provvederà nel corso del 2023 a riqualificare un'area verde sita in via Castellano, Montesilvano, attraverso l'installazione di giochi per bambini che renderanno i giardini pubblici nuovamente punto d'incontro per le famiglie e di luogo aggregazione della comunità.

2 SCONFIGGERE LA FAME

La BCC Abruzzese da anni sostiene il Banco Alimentare, contribuendo all'acquisto di derrate alimentari da destinare alle persone in difficoltà.



17 PARTNERSHIP PER GLI OBIETTIVI

Coooperazione internazionale

Anche per il 2022, ha sostenuto le attività portate avanti dall'associazione "Missione Possibile" contribuendo all'acquisto di materiale didattico e prodotti alimentari da distribuire presso la scuola materna del centro abitato Embu in Kenya.



Ha sostenuto, inoltre, il progetto di cooperazione promosso dal Rotary Club Pescara G. D'Annunzio per il completamento del Centro Medico Kolbe in Burkina Faso.

Raccolta per l'Ucraina

Per sostenere le popolazioni colpite dalla guerra, in collaborazione con l'Abruzzese Salute, la BCC ha promosso una raccolta fondi a favore del popolo ucraino.



C/C BCC ABRUZZESE - CAPPELLE SUL TAVO - PRO UCRAINA

IBAN: IT74G0843477210000000016598

CAUSALE: " UCRAINA, vicini alla popolazione colpita dalla guerra.

Raccolta Terremoto

Come sostegno umanitario alle popolazioni colpite dal sisma, la Bcc Abruzzese, su iniziativa della **For you Aps**, associazione nata ed operante in ambito solidaristico, ha aperto il conto corrente:

IT54 P084 3477 2100 0000 0016 733

Causale:

"Turchia e Siria: vicini alla popolazione colpita dal terremoto"

Il ricavato sarà messo a disposizione delle istituzioni umanitarie più attive in quei territori, secondo modalità comunicate pubblicamente.





Istituzione di un Osservatorio sui rischi della conoscenza



Il Direttivo dell'Associazione For you APS ha deliberato l'istituzione dell'Osservatorio sui rischi della conoscenza intitolato alla Memoria di **Domenico Moretti**, grande Direttore del Personale della De Cecco.

L'Osservatorio, che è coordinato dalla **Prof.ssa Susanne Durst**, fra i massimi conoscitori mondiali di Management.

Gli studi finora condotti hanno evidenziato la grande rilevanza di una corretta gestione dei rischi della conoscenza da parte delle organizzazioni di ogni tipologia e dimensione e la necessità di ulteriormente indagare questa tematica scientificamente per poi, successivamente, testarla empiricamente.

A tal scopo in data 10 marzo 2023 si è tenuta la **prima riunione plenaria** dell'Osservatorio sulla Gestione dei Rischi della Conoscenza presso la Sala Riunioni della BCC Abruzzese di Pescara Colli.

Alla riunione hanno partecipato i Consiglieri di Amministrazione, i componenti degli organi di controllo e i Direttori generali della BCC Abruzzese, dell'Abruzzese Salute Ets e della For you Aps, rappresentanti delle Associazioni di categoria (fra cui il Consigliere Regionale **Vincenzo D'Incecco**), componenti del Comitato Scientifico e Revisori della Rivista Sustainable and Responsible Management, rappresentati dalle Istituzioni e dell'Università G. D'Annunzio, con l'intervento del **Prof. Liborio Stuppia**, nuovo Rettore.



La Rivista Scientifica



La BCC Abruzzese ha sostenuto l'importante attività di divulgazione e approfondimento culturale portata avanti dalla Abruzzese Salute attraverso propria rivista online. **"Sustainable and Responsible Management"** è una rivista scientifica semestrale sui temi della sostenibilità ambientale, economica, culturale e sociale.

La rivista intende promuovere la produzione di ricerche originali, teoriche e applicate, sulla sostenibilità e sullo sviluppo sostenibile. Viene pubblicata dall'Abruzzese Salute Mutua del Credito Cooperativo ed è rivolta ad accademici, professionisti e studiosi dell'economia, del diritto, della storia, della sociologia e delle scienze territoriali, interessati a contribuire al progresso teorico e pratico degli argomenti trattati dalla rivista.

Ai comitati Scientifico ed Editoriale partecipano decine di autorevolissimi studiosi, il 20% dei quali stranieri.

Nel corso del 2022 sono stati pubblicati **due numeri della rivista**. L'alto livello qualitativo degli articoli pubblicati ha permesso la presentazione dell'istanza di **accreditamento alla prestigiosa ANVUR** (Agenzia Nazionale di Valutazione del Sistema Universitario e della Ricerca).





Tutela e il rispetto dell'ambiente



La necessità di ridurre l'impatto delle attività umane sulle risorse naturali (inquinamento, produzione di rifiuti, immissione in atmosfera di gas serra e altri gas dannosi per il clima) e la tutela e il rispetto dell'ambiente sono diventate priorità globali.

La nostra BCC è impegnata nella gestione degli impatti ambientali diretti delle proprie attività sia con riferimento ai propri consumi di energia sia mediante lo sviluppo di prodotti di investimento e di finanziamento "green".

I Finanziamenti Sostenibili

Con la linea **Futuro Green** la BCC Abruzzese propone finanziamenti a tasso agevolato che consentono di approfittare degli incentivi statali in tema di sostenibilità.



Eco-Energy

Eco-Energy è ideale per interventi edilizi e di efficientamento energetico che ammodernano e riqualificano le abitazioni rendendole più confortevoli, sicure, di maggior valore e con un alleggerimento significativo delle bollette.

Include

- interventi di risparmio energetico,
- produzione di energia rinnovabile e fotovoltaica,
- acquisto di elettrodomestici a basso consumo energetico,
- acquisto accumulatori di energia per uso domestico,
- manutenzione straordinaria per migliorare l'efficienza energetica,
- eliminazione di barriere architettoniche,
- sistemazione di giardini.



Eco-Mobility

Eco-Mobility prevede invece finanziamenti per l'acquisto di auto, bici o moto elettriche, veicoli ibridi, a metano, nuovi o a chilometro zero, un'opzione quanto mai attuale se pensiamo, ad esempio, ai recentissimi e sostanziosi incentivi statali per rinnovare il parco veicoli in circolazione con esemplari a più basso impatto ambientale in termini di emissioni.





Fondi comuni d'investimento sostenibili

La BCC Abruzzese offre ai propri clienti la possibilità di investire in fondi comuni sostenibili che rispettano i requisiti ESG (Environment, Social, Governance).



Grazie all'accordo di collocamento con la società Raiffeisen Capital Management si possono sottoscrivere fondi che investono selezionando le migliori realtà imprenditoriali, cioè quelle che hanno un rating ESG migliore della media delle aziende dello stesso settore. L'attenzione si concentra sulla massimizzazione del punteggio ESG, ovvero la valutazione delle aziende in termini di performance di sostenibilità globale.

I fondi sono disponibili in quattro comparti, di cui due bilanciati con volatilità bassa e media, e due comparti azionari adatti ad una clientela più speculativa.

Gli elevati standard di sostenibilità di Raiffeisen Capital Management sono testimoniati da diversi "sigilli di qualità" e da un gran numero di riconoscimenti rilasciati da istituzioni internazionali indipendenti.



Logo europeo Eurosif sulla trasparenza



Sigilli FNG, il "Forum Nachhaltige Geldanlagen" (FNG) - Forum per gli Investimenti Sostenibili dei Paesi di Lingua Tedesca



Certificato ambientale austriaco

Fondi Investiper Cedola

Il Fondo mira a promuovere le caratteristiche ambientali, sociali e di governance ai sensi dell'Articolo 8 del Regolamento (UE) 2019/2088 del Parlamento europeo e del Consiglio del 27 novembre 2019.

A tal fine, la SGR integra nel processo di analisi finanziaria i criteri legati ai fattori di sostenibilità ambientale, sociale e di governance (Environmental, Social and Governance - "ESG")





Iniziative a favore della diffusione delle energie rinnovabili

7 ENERGIA PULITA
E ACCESSIBILE



Ecomob Expo City

La BCC Abruzzese investe e promuove iniziative a favore della diffusione delle energie rinnovabili.

In particolare nel corso del 2022 ha sostenuto la quinta edizione di Ecomob Expo City, fiera dedicata alle nuove forme di mobilità urbana, e non solo, che si è tenuta dal 6 all'8 maggio a Pescara.



Tre le aree di interesse, fra mobilità sostenibile, turismo attivo ed ecologia ambientale, con convegni dedicati alla sostenibilità e alla transizione energetica e laboratori di riciclo creativo e sul corretto smaltimento dei rifiuti.

Un villaggio allestito nel cuore della città a cui hanno partecipato oltre quarantacinque espositori.

Installazione Fotovoltaico

La BCC Abruzzese integra nella propria strategia aziendale gli obiettivi per aumentare la propria quota di consumo di energia rinnovabile.

In particolare nel corso del 2022 ha deliberato favorevolmente per l'installazione di pannelli fotovoltaici sugli immobili di proprietà della BCC Abruzzese, che porterà al miglioramento dell'efficienza energetica dei propri locali e a diventare produttori di energia pulita.





Attività per tutelare il patrimonio ambientale

12 CONSUMO E PRODUZIONE RESPONSABILI



Le attività poste in essere dalla BCC Abruzzese per tutelare il patrimonio ambientale e ridurre il proprio impatto si articolano nei seguenti ambiti di azione:

- gestione efficiente delle funzioni di stampa;
- dematerializzazione dei documenti con il servizio di Firma Elettronica Avanzata per le operazioni on line e la firma su tablet per le operazioni di sportello, che consentono di eliminare la stampa di moduli cartacei;
- consumo di carta riciclata;
- gestione ottimale dei rifiuti tramite la raccolta differenziata;
- rinnovo della flotta auto aziendale con veicoli a minore consumo ed emissioni.

La BCC Abruzzese, ha inoltre deciso di acquistare calendari, agende e gadget di fine anno eco-friendly, con copertina in carta ecologica Crush, ulteriore piccolo segno di attenzione verso l'ambiente.



Carta Crush: è la nuova gamma ecologica realizzata con sottoprodotti di lavorazioni agro-industriali che sostituiscono fino al 15% della cellulosa proveniente da albero. I residui di agrumi, noce di cocco, cacao, uva, ciliegie, lavanda, mais, olive, caffè, kiwi, nocciole e mandorle sono le materie prime naturali che, salvate dalla discarica, vengono utilizzati per la produzione di queste esclusive carte. Crush è certificata FSC™, realizzata con EKOenergia, senza OGM. Utilizzando scarti agro-industriali e EKOenergia, la carbon footprint è ridotta.



Il Valore Aggiunto

La Banca ha creato valore a favore di diversi portatori di interessi, contribuendo alla crescita dei Soci, dei clienti, dei collaboratori e allo sviluppo del territorio. Tutto questo ha una rappresentazione sistematica attraverso la contabilità sociale, ovvero l'analisi del conto economico riclassificato secondo la logica del valore aggiunto.

Il conto economico riclassificato evidenzia la formazione del valore aggiunto prodotto dalla BCC Abruzzese.

	2022	2021	VAR.%
10. Interessi attivi e proventi assimilati	13.608.892,00	10.855.936,00	25%
20. Interessi passivi e oneri assimilati (-)	- 1.793.249,00	- 1.518.003,00	18%
40. Commissioni attive	5.549.253,00	5.260.104,00	5%
50. Commissioni passive (al netto delle spese per le reti esterne – ad es. Agenti, promotori finanziari) (-)	- 1.193.676,00	- 1.052.481,00	13%
70. Dividendi e proventi simili	4.194,00	4.181,00	0,3%
80. Risultato netto dell'attività di negoziazione	46.323,00	24.898,00	86%
90. Risultato netto dell'attività di copertura	744,00	143,00	420%
100. Utili (perdite) da cessione o riacquisto di:	619.418,00	1.495.251,00	-59%
A) attività finanziarie valutate al costo ammortizzato	537.653,00	1.112.053,00	-52%
B) attività finanziarie valutate al fair value con impatto sulla redditività complessiva	81.765,00	383.198,00	-79%
C) passività finanziarie	-	-	
110. Risultato netto delle attività e passività finanziarie valutate al fair value con impatto a conto economico	- 97.321,00	88.279,00	-210%
A) attività e passività finanziarie designate al fair value	-	-	
B) attività e passività finanziarie obbligatoriamente valutate al fair value	- 97.321,00	88.279,00	-210%
130. Rettifiche/riprese di valore nette per rischio di credito di:	324.377,00	- 4.088.135,00	-108%
A) attività finanziarie valutate al costo ammortizzato	307.111,00	- 4.053.424,00	-108%
B) attività finanziarie valutate al fair value con impatto sulla redditività complessiva	17.266,00	- 34.711,00	-150%
140. Utili/perdita da modifiche contrattuali senza cancellazioni	- 58.103,00	- 32.819,00	77%
200. Altri oneri/proventi di gestione	1.707.921,00	1.067.670,00	60%
220. Utili (perdite) delle partecipazioni (per la quota di "utili/perdite da cessione")			
250. Utili (perdite) da cessione di investimenti	- 17.885,00	-	
290. Utile (perdita) delle attività operative cessate al netto delle imposte			
A. TOTALE VALORE ECONOMICO GENERATO	18.700.888,00	12.105.024,00	54%



Il Valore Economico distribuito nel 2022 è stato pari a 13 Milioni/€ e così di seguito ripartito

	2022	2021	VAR.%
160.A spese per il personale (incluse le spese per le reti esterne – ad es. Agenti, promotori finanziari)	6.470.681,00	5.853.262,00	11%
Valore economico distribuito ai dipendenti e ai collaboratori	6.470.681,00	5.853.262,00	11%
160.B altre spese amministrative (al netto delle imposte indirette ed elargizioni/liberalità ed oneri per fondi di risoluzione e garanzia dei depositi)	3.901.396,00	3.707.290,00	5%
Valore economico distribuito ai fornitori	3.901.396,00	3.707.290,00	5%
160.B altre spese amministrative: imposte indirette e tasse (compreso oneri per fondi di risoluzione e garanzia dei depositi)	1.126.439,00	1.192.981,00	-6%
270. Imposte sul reddito dell'esercizio dell'operatività corrente (per la quota relativa alle imposte correnti, alle variazioni delle imposte correnti dei precedenti esercizi e alla riduzione delle imposte correnti dell'esercizio)	1.032.609,00	- 359.367,00	-387%
Valore economico distribuito all'amministrazione centrale e periferica	2.159.048,00	833.614,00	159%
160.B altre spese amministrative: elargizioni e liberalità	172.000,00	107.000,00	61%
Utile assegnato al fondo di beneficenza	150.000,00	80.000,00	88%
Valore economico distribuito a collettività e ambiente	322.000,00	187.000,00	72%
Utile assegnato al fondo di mutualistico	158.912,00	27.566,00	476%
Valore economico per la promozione della cooperazione	158.912,00	27.566,00	476%
B. Totale valore economico distribuito	13.012.037,00	10.608.732,00	23%

Il valore Economico trattenuto è stato pari a 5,7 Milioni /€.

	2022	2021	VAR.%
170. Accantonamenti netti ai fondi per rischi e oneri	263.943,00	237.479,00	11%
A) impegni e garanzie rilasciate	68.371,00	227.479,00	- 70%
B) altri accantonamenti netti	195.573,00	10.000,00	1856%
180. Rettifiche/riprese di valore nette su attività materiali	427.742,00	445.218,00	- 4%
190. Rettifiche/riprese di valore nette su attività immateriali	9.016,00	2.306,00	291%
220. Utili (perdite) delle partecipazioni (per la quota componente valutativa: "svalutazioni/rivalutazioni", "rettifiche di valore da deterioramento/riprese di valore", "altri oneri e proventi")			
230. Risultato netto della valutazione al fair value delle attività materiali e immateriali			
240. Rettifiche di valore dell'avviamento			
270. Imposte sul reddito dell'esercizio (per la quota relativa alla variazione delle imposte anticipate e alla variazione delle imposte differite)			
Risultato destinato a riserve	4.988.147,00	811.290,00	515%
C. Totale valore economico trattenuto	5.688.848,00	1.496.293,00	280%



Distribuzione Valore Economico

L'analisi della distribuzione del Valore Economico realizzato dalla Banca è orientata ad evidenziare le modalità di distribuzione delle risorse tra i soggetti portatori di interessi.

Distribuzione Valore Economico Dati in Migliaia/€

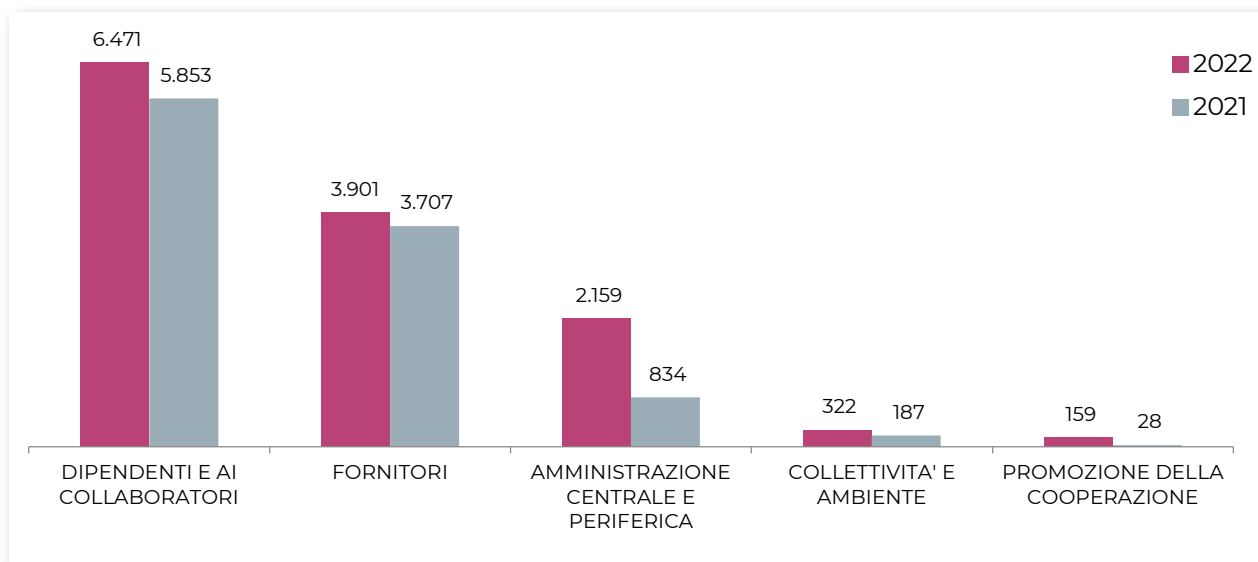

Distribuzione Valore Economico anno 2022

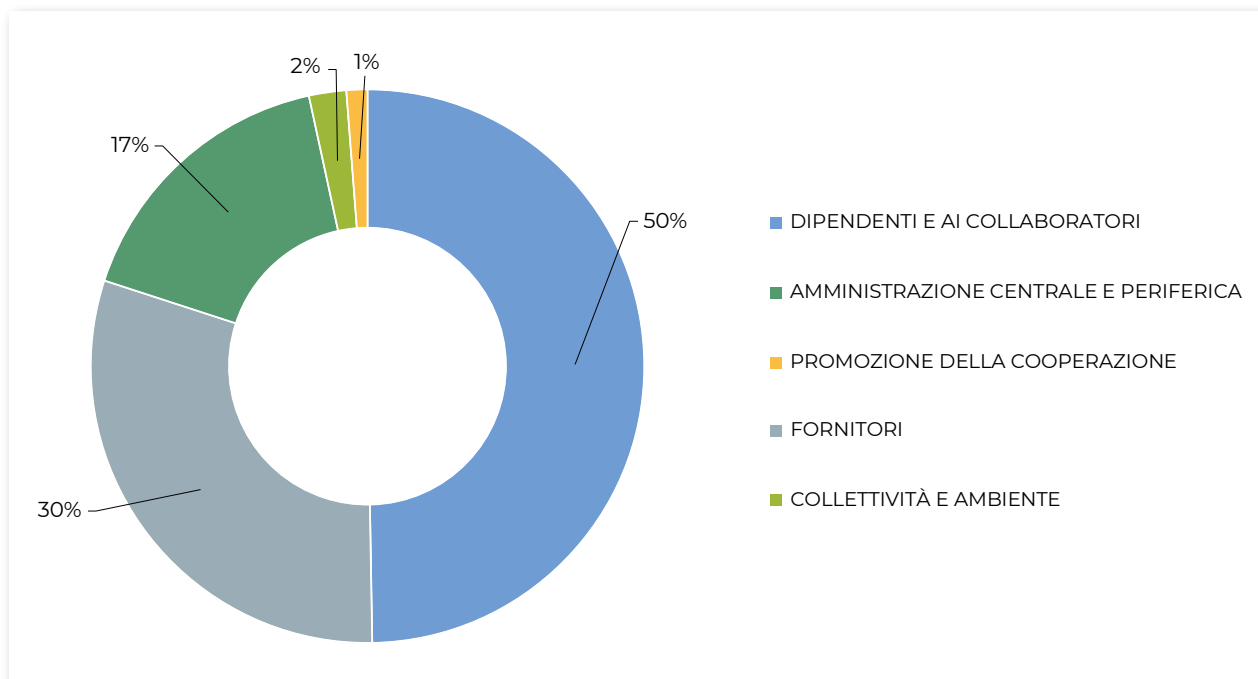

SEDE LEGALE

Via Umberto I, 78/80 - 65010 Cappelle sul Tavo
tel. 085 44 74 201 - fax 085 44 70 199
www.bccabruzzo.it

SEDE AMMINISTRATIVA

Piazza Marconi, 1 - 65010 Cappelle sul Tavo
tel. 085 44 741

FILIALI

Cappelle sul Tavo

Via da Denominare, 2/L - 65010 Cappelle sul Tavo
tel. 085 44 74 209

Montesilvano

Via Vestina, 97/99 - 65016 Montesilvano
tel. 085 44 74 304 (303-323)

Montesilvano Sud

Via Verrotti, 196 - 65016 Montesilvano
tel. 085 44 92 202

Pescara Colli

Strada Vecchia della Madonna, 7/9 - 65125 Pescara
tel. 085 44 74 400 (2-3-4)

Pescara Porta Nuova

Via Misticoni, 58 - 65128 Pescara
tel. 085 66 222

Collecorvino

Viale Italia, 101 - 65010 Collecorvino
tel. 085 82 08 064

Villanova di Cepagatti

Via G. D'Annunzio, 2 - 65012 Cepagatti
tel. 085 97 72 614

Chieti Scalo

Viale Abruzzo, 384 - 66100 Chieti
tel. 0871 54 01 10

Santa Teresa di Spoltore

Via Mare Adriatico, 12 - 65010 Spoltore
tel. 085 84 24 543 (542)

Franravilla al Mare

Via Vittoria Colonna, 8 - Zona Val di Foro
66023 Franravilla al Mare
tel. 085 92 18 810

SERVIZI DI TESORERIA COMUNALE

Cappelle sul Tavo
Collecorvino
Moscufo