

**PER IL NOSTRO TERRITORIO,
UNA CERTEZZA CHE CRESCE.**

2014

**Bilancio Sociale
e di Missione**

Cappelle sul Tavo



Abruzzese

Sommario

Saluti del Presidente	2
Saluti del Direttore	3
La Bcc Abruzzese.....	4



> **I Soci**

14



> **I Clienti**

24



> **I Dipendenti**

32



> **La Comunità locale**

36



> **I Fornitori**

40



> **L'Ambiente**

42



> **Sistema del Credito Cooperativo**

44

La contabilità sociale	51
------------------------------	----

I principali dati economico-patrimoniali	54
--	----

> Saluti del Presidente

Carissimi Soci,

non vi nascondo l'emozione che provo nello scrivere queste righe, nel ricordare l'impegno, l'abnegazione e il coinvolgimento emotivo che ha caratterizzato l'operato mio, del Consiglio di Amministrazione, del Collegio e di tutta la struttura della Bcc Abruzzese. Sono molto grato a coloro che per due mandati mi hanno dato la possibilità di vivere una grande esperienza al vertice della nostra amata Banca.

Quello delle ex Casse Rurali è un mondo in cui la ponderatezza, la prudenza, la capacità di ascolto, la considerazione del prossimo e il rispetto verso le persone sono i valori più importanti.

Siamo alla vigilia del rinnovo cariche: una testa un voto per socio, a prescindere dalle quote sottoscritte. Quello delle Bcc è un esempio unico di democrazia, un modello esportabile anche in altre realtà societarie, anche di natura non bancaria.

Siamo anche alla vigilia di una modifica epocale del complessivo sistema delle Bcc. Non vi sono ancora notizie definitive sulla struttura finale che avrà il nostro Movimento dopo le modifiche in corso di approvazione a livello normativo, ma condivido tutte le preoccupazioni del Presidente nazionale Azzi, quando rivendica i 150 anni di localismo, mutualità e solidarismo, valori che hanno caratterizzato il successo delle nostre Bcc.

E sono proprio questi i valori che hanno portato le Bcc a rimanere uniche banche locali superstiti.

Al contrario, i capitali che attendono in modo impaziente una remunerazione, disdegnano di prendere in considerazione le esigenze socio-economiche di consolidamento graduale dei sistemi economici territoriali come sono quelli della Val Tavo e della Val Pescara.

Se penso a quante imprese sono potute nascere e prosperare, a quante famiglie hanno potuto realizzare il proprio sogno di comprare la propria casa, a quanti giovani professionisti hanno potuto avviarsi ed affermarsi grazie al supporto della ex Cassa Rurale prima e della Bcc poi, non posso che esprimere ammirazione (e quasi devozione) ai tre Padri Fondatori delle anime fuse nella Bcc Abruzzese.

Ma tornando a tempi più recenti, nelle successive pagine sono evidenziati alcuni dei più importanti (e prestigiosi) risultati che, con lo stesso spirito e con gli stessi valori, la nostra Banca ha conseguito negli ultimi anni, mentre sono sicuro che nel prossimo triennio la Bcc Abruzzese - Cappelle sul Tavo rafforzerà ancora di più il proprio ruolo di volano e cinghia di trasmissione del risparmio delle famiglie verso il finanziamento di piccole imprese, professionisti e famiglie.

Viva la Bcc Abruzzese - Cappelle sul Tavo!



Presidente del CdA - Michele Samuele Borgia

> Saluti del Direttore

Gentili Soci,

si è appena avviata l'attività del nuovo anno ed è tempo di dare uno sguardo ai principali risultati conseguiti nell'esercizio 2014.

Si è trattato di un anno molto complesso, vissuto ancora una volta nell'incertezza delle prospettive di una ripresa economica che stenta a manifestarsi, e quindi caratterizzato dalle persistenti difficoltà in cui hanno operato le unità locali del nostro territorio.

La Bcc Abruzzese - Cappelle sul Tavo, nonostante le conseguenze negative del difficile contesto esterno, ha proseguito nell'opera di sostentamento finanziario e di consulenza al risparmio di piccole imprese, professionisti e famiglie. Rispetto all'anno precedente, la raccolta da clientela è cresciuta di 1,6 milioni di euro (+0,5%), attestandosi su 325 milioni di euro; in questo comparto, nonostante il sensibile calo dei tassi di interesse, la Bcc ha continuato ad offrire ai propri soci e clienti prodotti tradizionali caratterizzati da rendimenti sicuri e da un basso profilo di rischio.

Gli impieghi lordi verso clientela sono aumentati di 7,8 milioni di euro (+3,0%) raggiungendo la consistenza di 267 milioni di euro. I dannosi effetti della crisi economica hanno tuttavia determinato una crescita delle posizioni anomale. La prudente politica di valutazione dei crediti ha consentito di rettificare le posizioni deteriorate con una quota rischio, addebitata al conto economico, di ben 8,5 milioni di euro. Ciò ha consentito di mantenere un adeguato livello di copertura delle svalutazioni sul complesso dei crediti deteriorati (coverage ratio) pari al 37,9%. Nonostante il negativo impatto derivante dalle rettifiche di valore sui crediti, il 2014 si chiude positivamente con un utile netto di esercizio di 992 mila euro. Al conseguimento di tale risultato ha concorso un margine di intermediazione di euro 19,2 milioni, cresciuto di euro 3,8 milioni (+24,3%) grazie anche al positivo contributo del comparto titoli, che ha registrato utili per 5,6 milioni di euro. I costi operativi, pari a euro 10,3 milioni, risultano sostanzialmente in linea con l'anno precedente.

Il patrimonio di bilancio, incluse le riserve da valutazione, ha raggiunto la consistenza di euro 37,6 milioni, in crescita di euro 2,3 milioni rispetto al 2013, mentre i Fondi Propri (Patrimonio di vigilanza) ammontano a 35,4 milioni di euro. I positivi risultati conseguiti nel 2014 hanno consentito, infine, di migliorare il livello di patrimonializzazione: il coefficiente Tier 1 è salito al 15,03% dal 13,0% di fine 2013.

Ulteriori e più approfondite notizie sul bilancio 2014 potranno essere reperite in occasione della prossima imminente Assemblea dei Soci. Nel frattempo, mi sia consentito ringraziare tutta la compagine sociale, la clientela e la struttura operativa della banca che hanno reso possibili questi risultati. La Bcc Abruzzese - Cappelle sul Tavo, nonostante gli inevitabili strascichi della perdurante crisi economica, si conferma dunque al servizio di tutta la comunità locale della quale intende continuare ad essere preciso punto di riferimento anche per il futuro!



Direttore Generale - Adriano Giacintucci



Premessa

Il Bilancio Sociale e di Missione del Credito Cooperativo vuole essere un racconto e un rendiconto di ciò che la Banca di Credito Cooperativo Abruzzese ha realizzato durante l'anno 2014 e dei principali risultati raggiunti dall'attuale Amministrazione negli ultimi due mandati.

È un documento essenziale, in grado di integrare le informazioni contenute nel Bilancio d'Esercizio mediante la rendicontazione del valore economico e non-economico generato nei confronti dei diversi "portatori di interesse". Valori che, spesso, di natura "intangibile" sono di più difficile quantificazione e rappresentazione all'interno di un rendiconto tradizionale.



La Bcc Abruzzese

TUTTI I NUMERI DELLA BANCA DI CREDITO COOPERATIVO ABRUZZESE

2009	2014		Variation %
285,09	324,92	raccolta diretta complessiva milioni di Euro	+14%
231,72	266,43	impieghi lordi verso clientela milioni di Euro	+15%
30,91	37,64	patrimonio netto milioni di Euro	+22%
-0,26	0,99	utile netto milioni di Euro	+487%
2.790	3.102	n. soci	+11%



Il credito erogato

Numero pratiche lavorate ufficio fidi

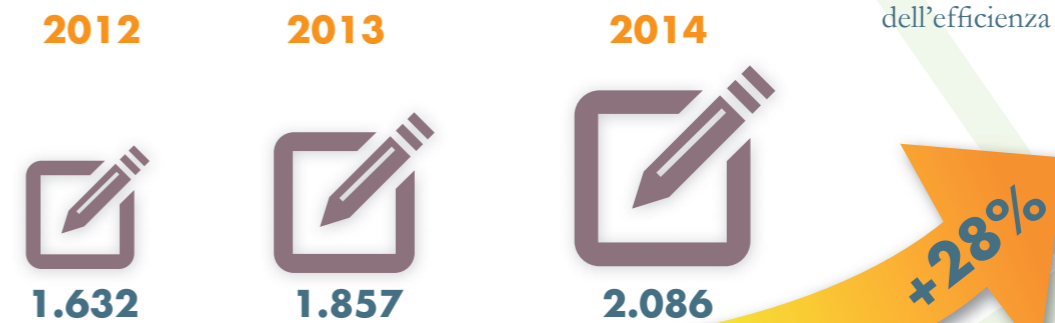

Nel triennio 2012-2014 il numero di pratiche di fido lavorate è cresciuto del +28%, segnale di miglioramento dell'efficienza organizzativa.

Andamento impieghi lordi a clientela (dati in migliaia/€)

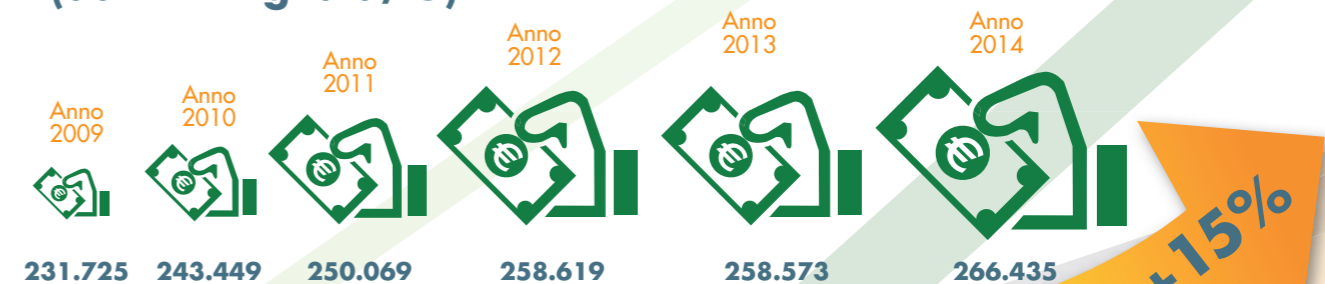

Il valore medio di affidamento è stato di circa 59 mila/€ per un totale di circa 254 mila/€ complessivamente erogati.

Rispetto all'anno 2009 si segnala un maggior peso percentuale della classe "da 0 a 50 mila euro" nella composizione degli affidamenti ed una riduzione del valore medio di affidamento che passa da 69 mila/€ a 59 mila/€, in osservanza del principio "poco a molti" per il soddisfacimento delle esigenze del più ampio numero di soggetti.



I clienti affidati

In relazione ai settori di destinazione del credito, le BCC risultano storicamente caratterizzate, com'è noto, da un'incidenza percentuale degli impieghi a famiglie produttrici e consumatrici significativamente superiore al sistema bancario. La frammentazione del credito, indice classico di bassa rischiosità bancaria, risulta nel complesso del sistema BCC-CR particolarmente elevata, a ulteriore garanzia della stabilità del Sistema.

Anche la politica di impiego della BCC Abruzzese ha seguito tale principio, tanto che nell'anno 2014, sono stati affidati n. 4.206 clienti di cui circa il 52% rappresentato da famiglie.

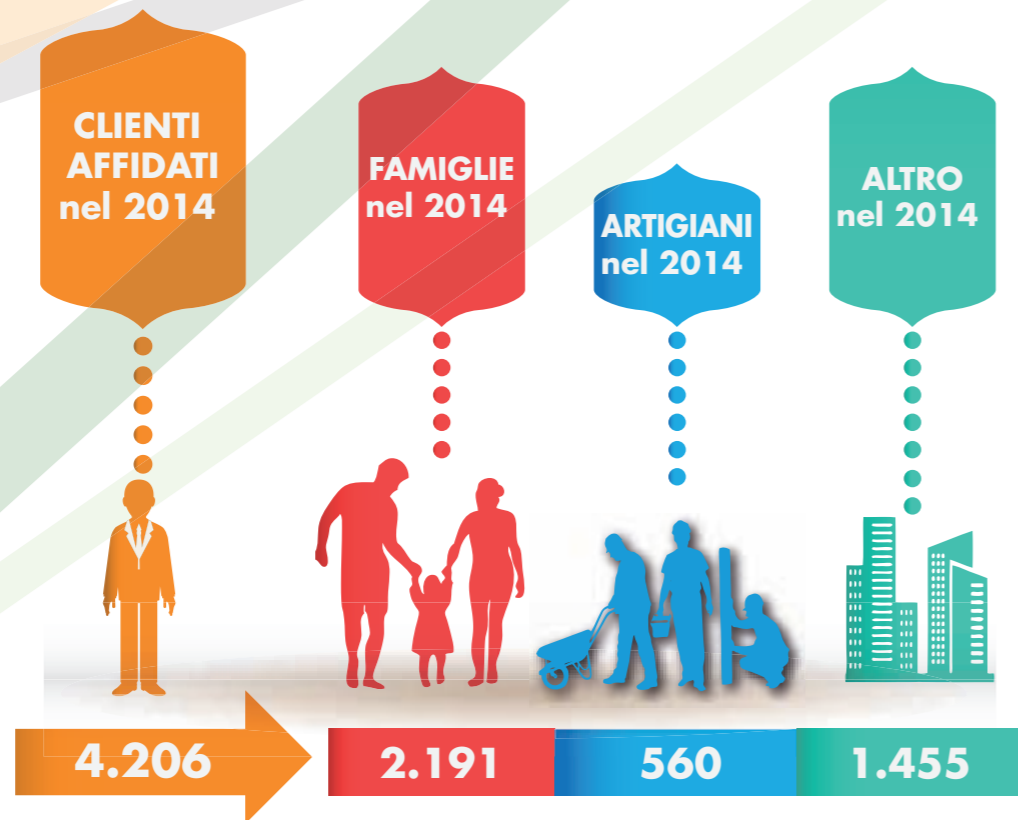

Tassi medi praticati

Tassi e condizioni praticate: le migliori d'Abruzzo negli ultimi cinque gli anni trascorsi

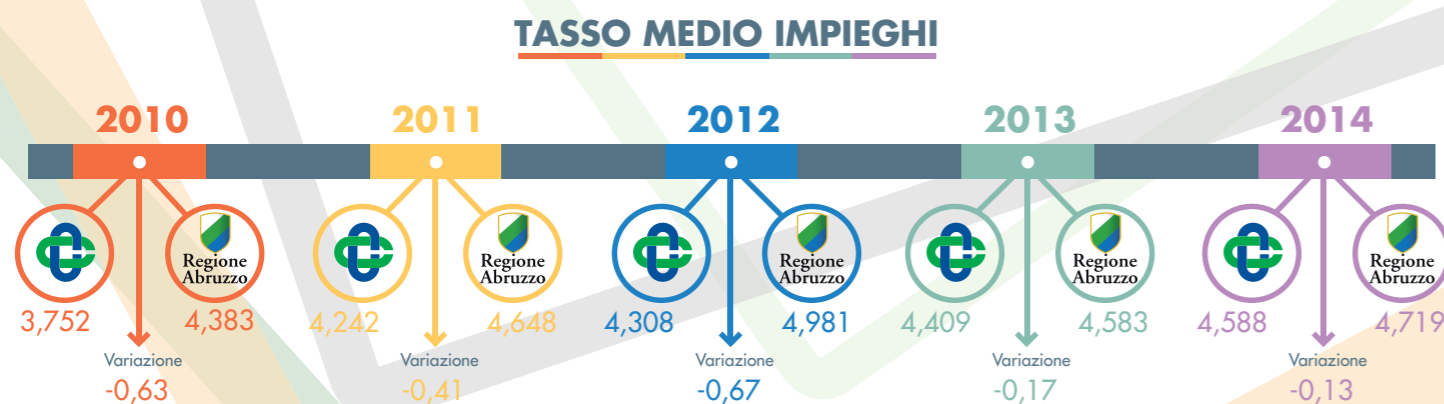

Evoluzione del margine d'intermediazione (dati in migliaia/€)

Il margine d'intermediazione ha subito un incremento dal 2009 al 2014 di 9.978 migliaia/€.



Evoluzione rettifiche/riprese di valore nette per deterioramento crediti

La coerenza delle BCC con la propria missione di sostenere lo sviluppo creditizio a livello territoriale ha anche comportato un costo in termini di maggiori rettifiche/riprese di valore nette per il deterioramento progressivo del portafoglio crediti.

Tale posta presenta un saldo negativo di € 8,5 milioni, in aumento di € 3,3 milioni rispetto al 2013 in cui si era rilevata una quota rischio di € 5,1 milioni.

Ciò è stato reso necessario a tutela dell'integrità patrimoniale della Banca.

In tale contesto negativo, nonostante la progressiva necessità di "dirottare"

gran parte delle risorse economiche prodotte a copertura del deterioramento della qualità degli affidamenti, la Bcc Abruzzese è riuscita comunque a conseguire un positivo risultato economico.

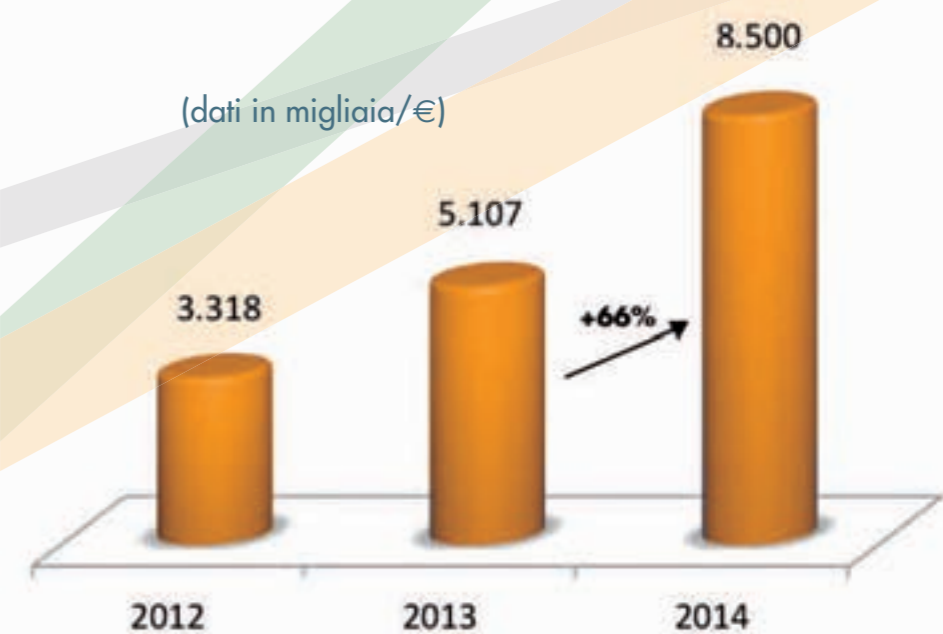

Riorganizzazione territoriale

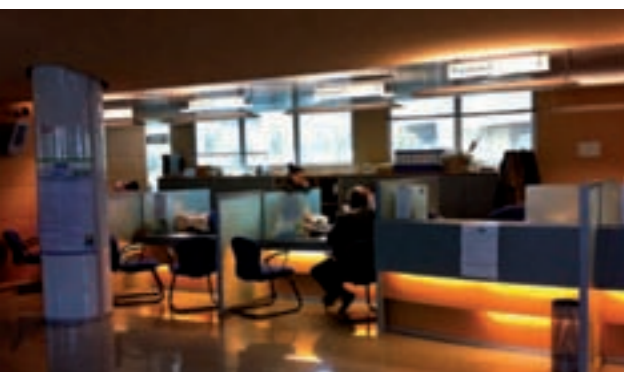

Degli sportelli

		n. filiali 2009	n. filiali 2014
Cappelle sul Tavo	PE	1	1
Cepagatti	PE	1	1
Chieti	CH	1	1
Collecervino	PE	1	1
Montesilvano	PE	2	2
Moscufo	PE	1	0
Spoltore	PE	0	1
Pescara	PE	2	2
TOTALE		9	9

Dei bancomat



		n. bancomat 2009	n. bancomat 2014
Cappelle sul Tavo	PE	1	2
Cepagatti	PE	1	2
Chieti	CH	1	1
Collecervino	PE	2	2
Montesilvano	PE	3	3
Moscufo	PE	1	1
Pescara	PE	2	2
Santa Teresa di Spoltore	PE	1	1
TOTALE		12	14



> La nuova sede

2009

Il Consiglio di Amministrazione commissionava all'architetto Gaudenzio Fecondo la modifica del progetto di demolizione e ricostruzione del vecchio edificio in piazza Marconi a Cappelle sul Tavo in un progetto di ristrutturazione con successivo ampliamento, finalizzato a dare alla Banca una sede strutturalmente più idonea e funzionale rispetto a quella attuale.

2014

Nel corso del 2014 si è provveduto all'ultimazione dei lavori per la realizzazione della nuova sede in Cappelle sul Tavo ed al completamento funzionale della struttura con l'arredamento e l'allestimento degli ambienti e la sistemazione degli spazi pubblici funzionali all'accesso alla struttura. A breve si terrà l'inaugurazione della nuova sede in Piazza Marconi a Cappelle.

...dal progetto...



...all'edificio...



> Ampliamento filiale di Collecervino



Il processo di crescita della Bcc Abruzzese ha visto, nel corso del 2013, l'ampliamento della filiale di Collecervino con la locazione di una struttura di circa mq 90 adiacente l'agenzia stessa, mantenendo inalterati i costi di locazione. Attualmente l'immobile locato ospita gli uffici di direzione generale - ufficio controlli, ma presto inizieranno i lavori per il rinnovamento della filiale volti a rendere l'ambiente più funzionale alle esigenze della clientela.

> L'ufficio di Via Nicola Fabrizi a Pescara



Su iniziativa del Consiglio d'Amministrazione è partito il nuovo progetto che vede l'apertura di un ufficio di rappresentanza della BCC a Pescara Centro, in via Nicola Fabrizi (ang. Via Trieste).

Il progetto si colloca nell'ambito delle iniziative volte al rafforzamento della presenza della Banca sul territorio andando incontro ai numerosi soci che hanno il baricentro delle proprie attività nel cuore della città.

L'ufficio sarà a disposizione per qualunque esigenza consulenziale.

> La filiale di Santa Teresa di Spoltore



La nuova filiale di Santa Teresa di Spoltore ha riscosso numerosi consensi: al 31/12/2014 contava più di 538 clienti serviti, 7 milioni di euro di raccolta e 6 milioni di impieghi economici.

L'assetto organizzativo



Il Consiglio di Amministrazione

BORGIA MICHELE SAMUELE	Presidente
DI TULLIO PIERINO	Vice Presidente Vicario
FALCONIO FILIPPO	Vice Presidente
CIAVARELLI MACOZZI LUDOVICO	Consigliere
DI BERARDINO MARIO	Consigliere
DOMENICONE ANTONIO	Consigliere
FERRARA FABIO	Consigliere
GABRIELE ANTONIO	Consigliere
PADOVANI MARINO	Consigliere
SCIARRA MARCO	Consigliere
VALLOREO ANTONIO	Consigliere

Il Collegio Sindacale

NOVELLO FLAVIA	Presidente
BELARDINELLI FRANCESCO	Sindaco Effettivo
REDOLFI PIERO	Sindaco Effettivo



Il Collegio dei Probiviri

ANGIOLELLI DANTE	Presidente
BROCCHI LEONELLO	Componente Effettivo
DI GIACOMO ALFONSO	Componente Effettivo
DI GIAMBATTISTA NATASCIA	Componente Supplente

La struttura organizzativa



I Soci

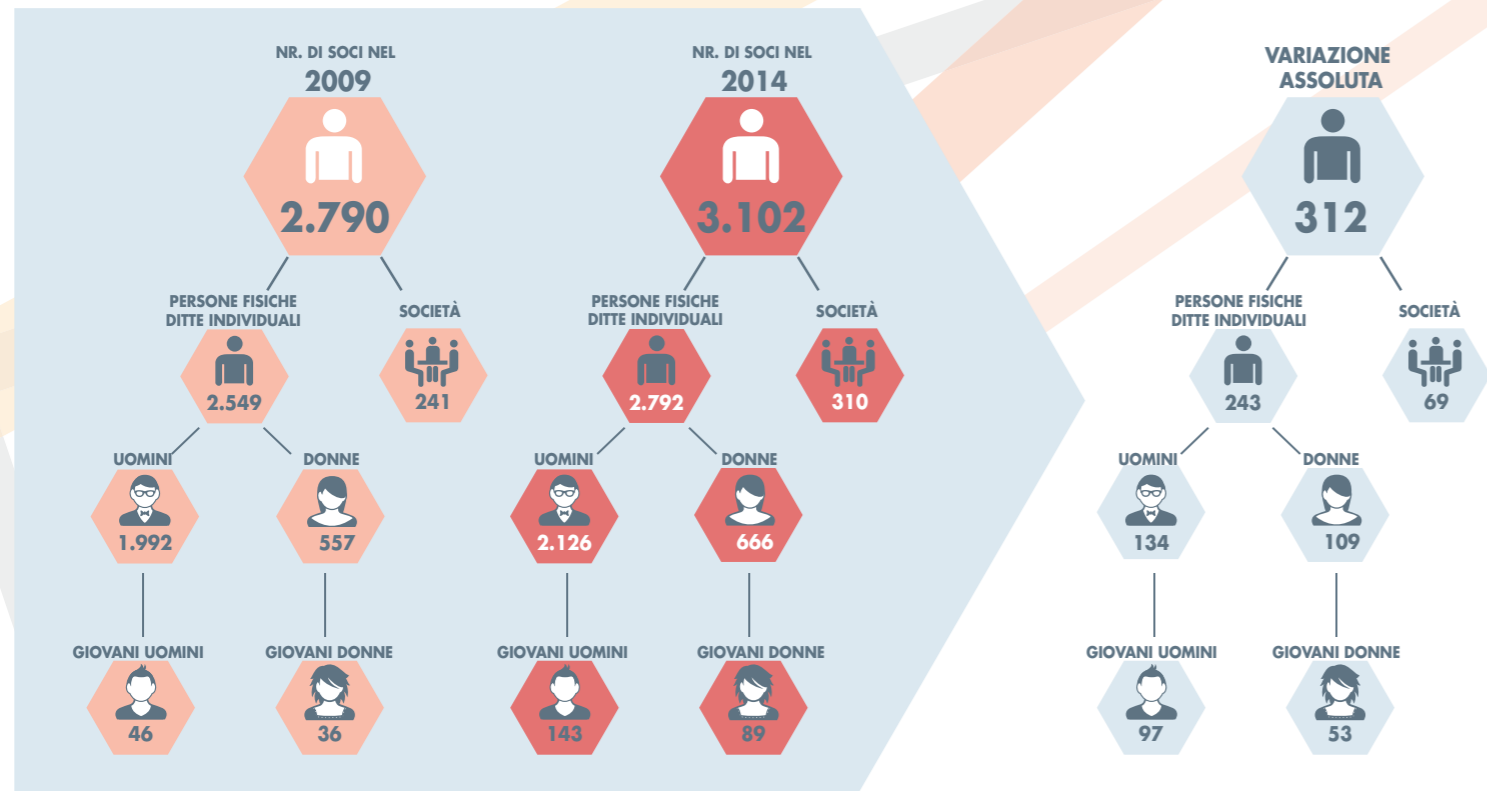

I soci della Banca di Credito Cooperativo al 31/12/2014 erano pari a n. 3.102, con un incremento di n. 95 unità rispetto all'anno precedente (+3,15%).

Nel 2014 sono stati ammessi complessivamente n.166 nuovi soci, contro n. 72 dell'esercizio 2013, mentre i recessi sono stati 71, contro i 78 dell'anno precedente.

Soci per anzianità di rapporto 2014

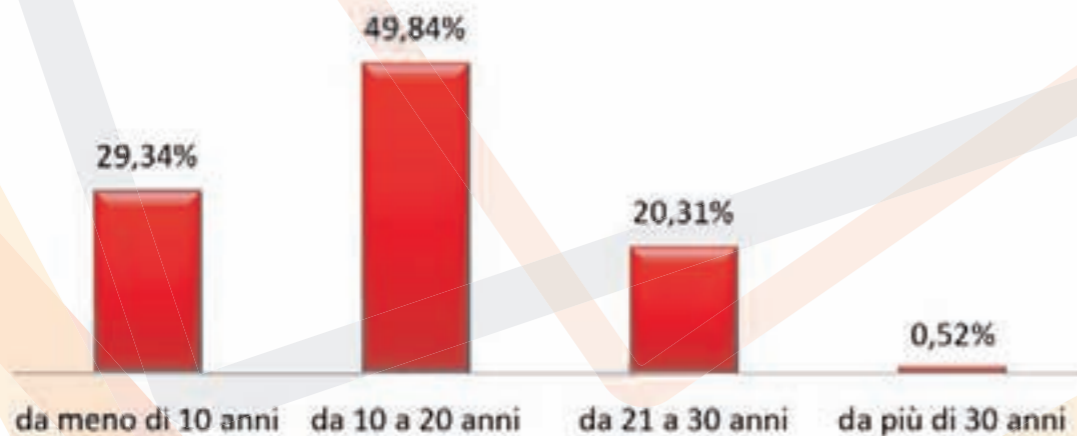

Composizione Soci per area territoriale (N.)

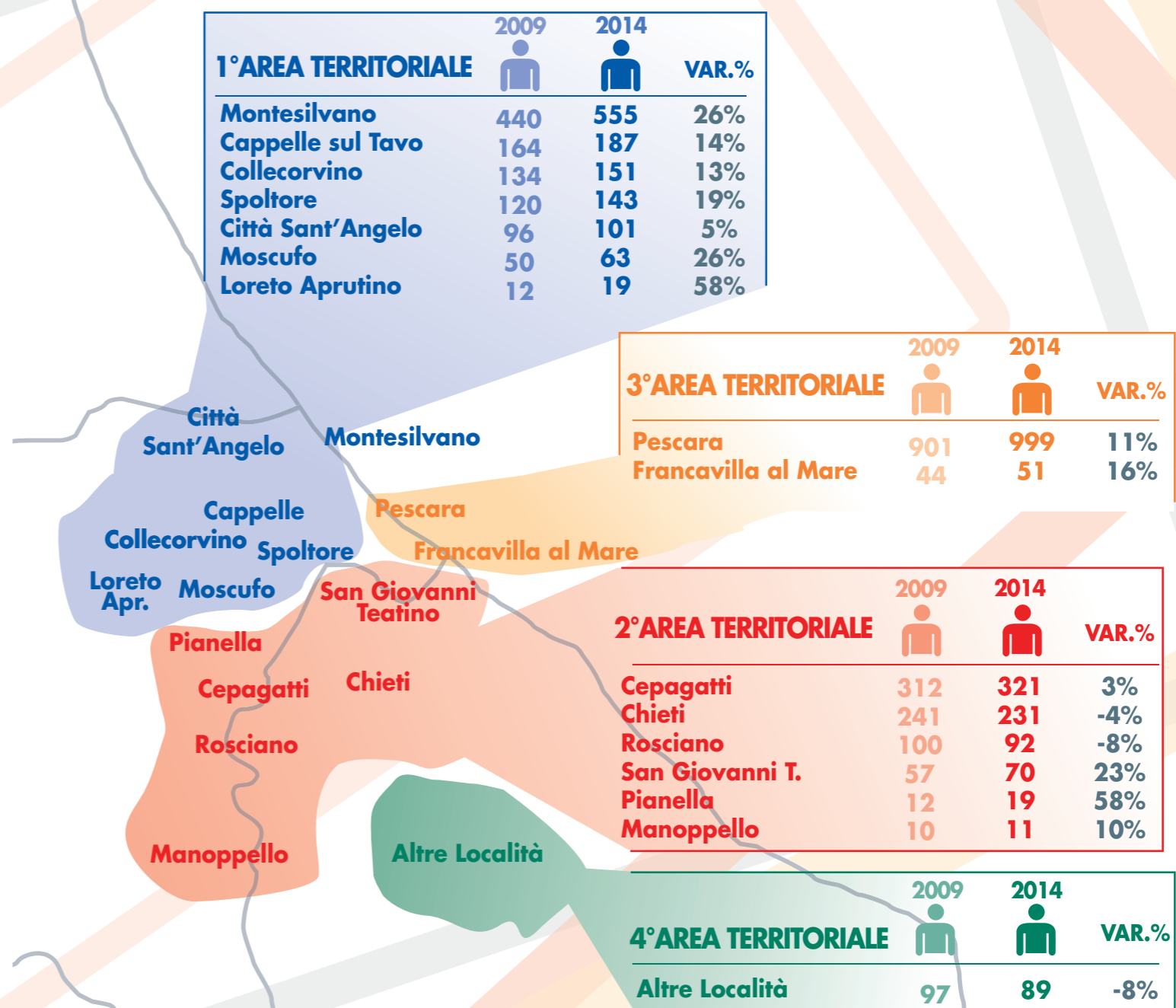

N. Soci per aree territoriali 2014

- 1° AREA TERRITORIALE
- 2° AREA TERRITORIALE
- 3° AREA TERRITORIALE
- 4° AREA TERRITORIALE

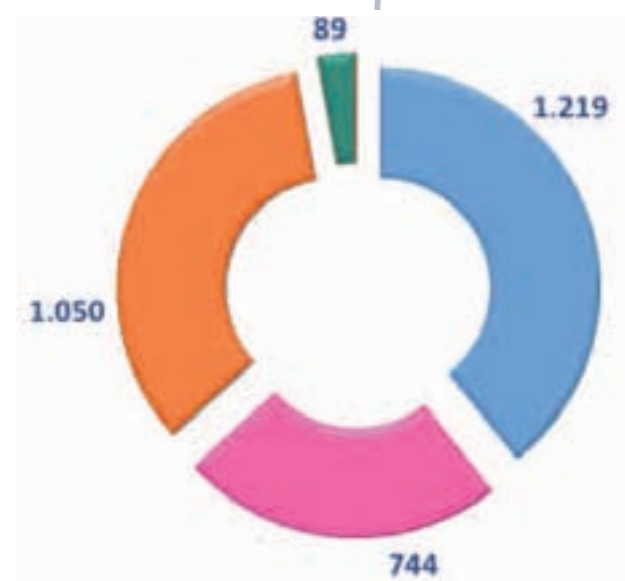

I giovani soci

Al 31/12/2014 la compagine sociale era composta da 232 giovani soci al di sotto dei 35 anni di età. Le donne rappresentavano il 38,36%, mentre gli uomini il 61,64%.

RIDUZIONE QUOTA INGRESSO PER I GIOVANI SOCI

Il Credito Cooperativo rivolge una particolare attenzione ai giovani, non solo come destinatari di prodotti e servizi mirati, ma anche come interlocutori privilegiati dei territori nei quali operano le singole BCC-CR.

L'obiettivo è quello di accoglierli nelle compagini sociali e di sviluppare la diffusione e la cultura della cooperazione di credito.

Per incentivare l'ingresso nella compagine sociale dei giovani dai 18 ai 35 anni, la Banca di Credito Cooperativo Abruzzese ha previsto la riduzione del valore di sottoscrizione della loro quota ad un minimo di 10 azioni per un controvalore di **euro 258,20** contro la quota minima standard di 40 azioni per un controvalore di euro 1.032,80.

33

GIOVANI SOCIE **DONNE**



60

GIOVANI SOCI **UOMINI**



NEL 2014
ci sono stati
93 nuovi
ingressi di
GIOVANI
SOCI

L'assemblea dei soci

Il consueto appuntamento dell'Assemblea annuale dei soci della Banca di Credito Cooperativo Abruzzese - Cappelle sul Tavo per l'approvazione del Bilancio si è svolto domenica 4 maggio 2014 presso l'Hotel Adriatico di Montesilvano. All'Assemblea hanno partecipato 856 soci, di cui n. 495 presenti personalmente e n. 361 presenti per delega. Una delegazione del Comitato Promotore della Banca del L'Aquila, per il quale la Banca di Credito Cooperativo Abruzzese si pone quale Tesoriere del controllore delle circa mille quote sottoscritte, è intervenuto all'evento in qualità di ospite. Dopo la chiusura dell'Assemblea, ai soci partecipanti è stato consegnato un gradito omaggio ed è stato organizzato - presso gli stessi locali dell'Hotel - un pranzo conviviale.

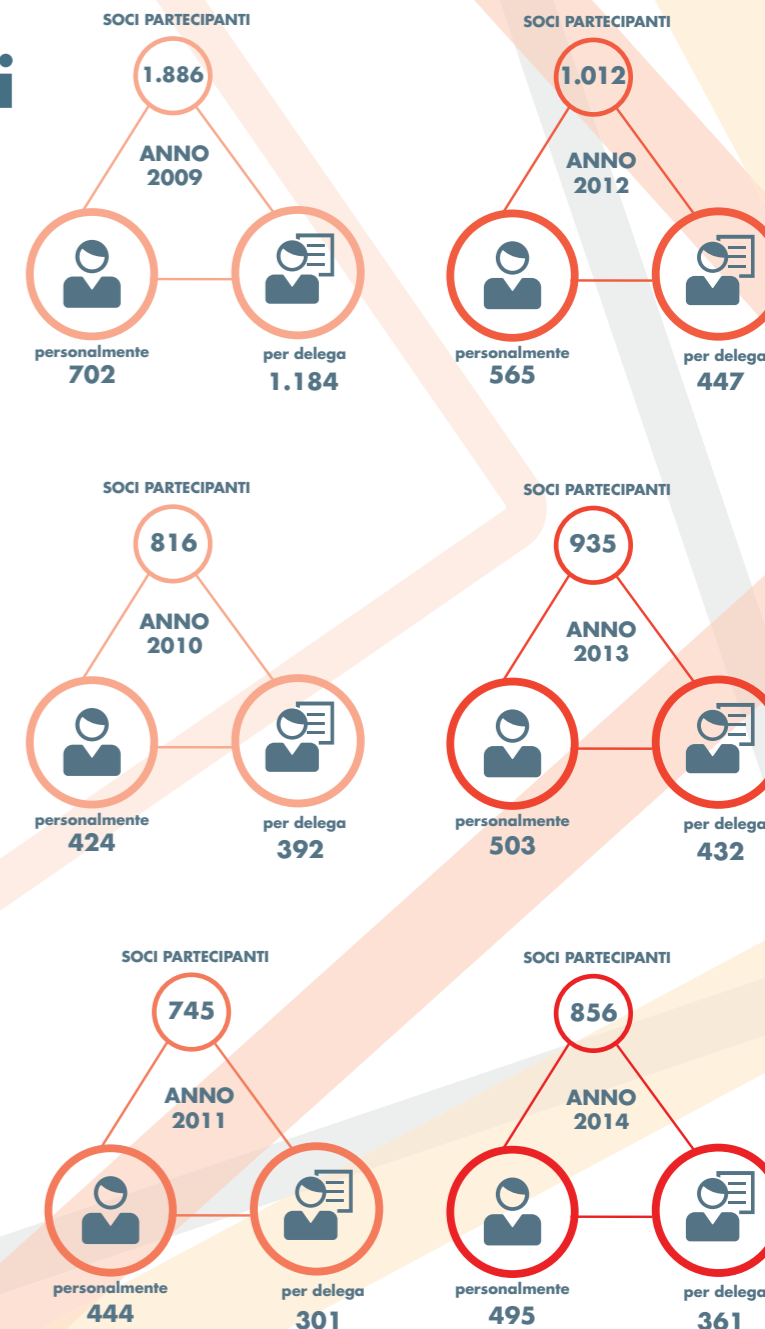

ANNO	2009	2010	2011	2012	2013	2014
INDICATORE PARTECIPAZIONE DIRETTA	25,16%	14,64%	14,9%	18,75%	16,73%	15,96%
MEDIA	17,69%					

Un indicatore atto a misurare le performance della Banca di Credito Cooperativo nell'ambito della tematica della democrazia interna è quello della "partecipazione diretta" (senza deleghe), che esprime il rapporto tra il numero dei soci che direttamente partecipano all'assemblea della BCC e il totale dei soci della cooperativa. L'esclusione delle deleghe mira proprio ad evidenziare la capacità di coinvolgimento "diretto" della base sociale.

> Strumenti informativi per i soci

La Bcc Abruzzese nel corso degli ultimi anni ha posto sempre più attenzione al valore della comunicazione con la propria base sociale mettendo in campo diversi strumenti informativi per comunicare con essa.

I canali di comunicazione utilizzati spaziano dai più tradizionali a quelli più moderni. La diffusione dei supporti tecnologici, con un riferimento particolare alle tecnologie informatiche, ha aumentato le potenzialità offerte dalla comunicazione interna.

Strumenti tradizionalmente legati al supporto cartaceo come l'house organ ed il Bilancio d'Esercizio, hanno potuto, infatti, beneficiare della pubblicazione su supporto digitale. Ed è proprio in tale ottica che la Bcc Abruzzese ha reso disponibili sul proprio sito internet copia di tali documenti.

Gli strumenti informativi utilizzati dalla Bcc Abruzzese per mantenere un rapporto sistematico con i soci sono:

- Il giornalino dei soci "BCC Abruzzese Le Notizie". Nel corso del 2014 sono state prodotte n° 2 pubblicazioni, ciascuna copia cartacea è stata distribuita a circa 3.000 a soci e 1.000 a clienti e pubblicata in formato elettronico anche sul sito internet e messa a disposizione presso ogni filiale.
- Il Bilancio Civilistico. Durante l'assemblea sociale, a tutti i soci partecipanti, viene distribuita copia del Bilancio d'Esercizio.
- Il Bilancio Sociale. Viene pubblicato dalla Banca dal 2008.
- Depliantistica specifica riguardante i servizi riservati ai soci
- Sito internet della banca "www.bccabruzzo.it" che è stato migliorato attraverso un intervento di restyling grafico, di ottimizzazione dell'albero di navigazione e di continuo aggiornamento dei contenuti informativi.

Dati a dicembre 2014 ne confermano l'utilità:

MESI	ACCESSI	PAGINE VISTE
Maggio 2014	5262	7875
Settembre 2014	5641	8871
Dicembre 2014	5810	9405

- Sistema di avvisi SMS con i quali la BCC ha tenuto costantemente informati i propri soci delle diverse promozioni e delle iniziative poste in essere. La banca dati dei contatti telefonici è in continuo aggiornamento.

- Sito Abruzzese Salute Mutua del Credito Cooperativo: "www.abruzzesesalute.it"

> Vantaggi per i soci

Il socio di una BCC ha una funzione centrale all'interno della sua banca. I soci sono il primo focus dell'attività imprenditoriale e sociale delle BCC, i primi beneficiari dei vantaggi, bancari ed extrabancari che esse generano.

Da sempre, gli statuti delle BCC censiscono come obiettivo dell'impresa quello di "migliorare la condizione materiale e morale dei soci".

> Vantaggi bancari

Con riferimento alle incentivazioni di carattere bancario ed extra bancario, la Banca ha in primo luogo rispettato il principio della erogazione del credito principalmente ai soci secondo le regole della mutualità. Inoltre, la Banca, continuando l'operato svolto negli anni precedenti, ha doverosamente concesso ai Soci, anche nell'anno 2014, tassi e condizioni più vantaggiose rispetto alla clientela ordinaria su: conti correnti, mutui prima casa e altri finanziamenti. Anche quest'anno abbiamo tentato di quantificare in termini monetari i vantaggi bancari conseguiti dai soci nel corso del 2014. Si è cercato di valorizzare gli oneri, in termini di minori ricavi e di maggiori costi non rilevati nella contabilità ordinaria, che la Bcc Abruzzese sostiene nel processo virtuoso di creazione di valore per i propri soci.

STIMA BENEFICIO ECONOMICO PER I SOCI DERIVANTE DALL'APPLICAZIONE DELLE PRINCIPALI CONDIZIONI BANCARIE DI FAVORE (dati in €)

IMPORTI IN UNITÀ DI EURO	2011	2012	2013	2014
Risparmi conseguiti per tasso vantaggioso sui mutui	107.941	163.144	143.149	146.889
Risparmi conseguiti per tasso vantaggioso su fido di c/c	95.409	77.166	56.944	69.030
Risparmi conseguiti per commissione fido accordato	non disponibile	non disponibile	non disponibile	32.672
Maggiore remunerazione c/c	32.385	37.932	36.641	38.048
Risparmi conseguiti sulle operazioni di c/c	232.708	242.838	238.861	257.528
Risparmi conseguiti su bonifici	non disponibile	55.810	55.2280	76.409
TOTALE	468.443	576.892	530.822	620.576

La stima del beneficio economico per i soci è stata determinata applicando le condizioni di favore riconosciute loro per il 2014, ai volumi di attività/passività registrati a fine anno.

Tale stima ha portato ad un risultato di circa 620.600 euro di risparmio/maggiore remunerazione monetaria conseguita dai soci grazie alle agevolazioni bancarie concesse loro dalla BCC.

Pertanto, se la BCC fosse stata una Banca S.p.A. avrebbe sommato la parte al netto delle imposte di tale cifra al reddito netto prodotto, superando il **milione e mezzo di euro di utili**.



Il risparmio conseguito dai soci per tassi vantaggiosi sui mutui è stato calcolato applicando un differenziale dello 0,5% all'ammontare di quota capitale residua alla data del 31/12/2014 dei mutui in essere nella forma tecnica di mutui chirografari, chirografari artigiani, chirografari coop. artigiane, ed un differenziale dello 0,25% all'ammontare di quota capitale residua alla data del 31/12/2014 dei mutui in essere nella forma tecnica di mutui fondiari e fondiari prima abitazione.

Il risparmio conseguito dai soci per tassi vantaggiosi su fido di c/c è stato calcolato applicando il differenziale di tasso dello 0,50% all'ammontare di fido utilizzato alla data del 31/12/2014. Si aggiunto, inoltre, il risparmio conseguito per la minor commissione di fido accordata pari allo 0,15%.

Il vantaggio monetario a favore dei soci derivanti da una maggiore remunerazione dei c/c è stato calcolato applicando un differenziale medio dello 0,15% al saldo dei c/c a fine anno.

Il risparmio conseguito sulle spese per operazioni di c/c è stato calcolato applicando un differenziale di costo 0,75 euro al numero totale di operazioni effettuate dai soci nel 2014.

Il risparmio conseguito dai soci sui bonifici effettuati per cassa, per conto e con disposizioni permanenti è stato calcolato applicando un differenziale medio di 3,00 euro al loro numero complessivo, ed un differenziale di 1,5 euro per quelli effettuati tramite relax banking e corporate banking.

Tra i vantaggi bancari, che hanno un indubbio valore anche sul piano economico, ma di non facile quantificazione monetaria, troviamo l'impegno della BCC nel garantire l'accesso al credito ai propri soci.

Primo Risparmio

PENSA AL SUO FUTURO
CON IL PRIMO LIBRETTO DI DEPOSITO A RISPARMIO



Cappelle sul Tavo

BCC CREDITO COOPERATIVO **Abruzzese**

www.bccabruzzo.it

CONTO AVVOCATI

aiga
Associazione Italiana
Giuristi Avvocati



**DIFENDIAMO
I TUOI INTERESSI**

Cappelle sul Tavo

BCC CREDITO COOPERATIVO **Abruzzese**

> Vantaggi extra bancari

IL CARNEVALE DI VIAREGGIO

Sull'onda del successo conseguito dai viaggi di istruzione precedentemente organizzati, la BCC Abruzzese - Cappelle sul Tavo ha proposto, a tutti i soci la partecipazione ad un itinerario finalizzato a visitare la città di Firenze dal 7 al 9 al marzo 2014.

La concomitanza temporale con eventi culturali locali (Carnevale di Viareggio) e la visita di importantissimi siti artistici, ha reso il viaggio interessante oltre che divertente.

La Banca ha deliberato l'erogazione di un contributo a favore del socio partecipante, di un suo familiare convivente accompagnatore, e di un eventuale bambino accompagnatore pari a 60 euro pro-capite. Hanno partecipato all'iniziativa n. 85 persone tra soci ed accompagnatori per un contributo complessivo erogato dalla BCC Abruzzese pari ad euro 5.100,00.



LA GITA SOCIALE

La Banca di Credito Cooperativo Abruzzese ha offerto ai propri soci l'occasione di visitare la Puglia ad un prezzo vantaggioso. L'offerta turistica ha previsto un soggiorno presso il Villaggio Torreserena nella località di Marina di Ginosa (Ta) dal 24/08 al 31/08/2014. All'iniziativa hanno aderito n. 60 partecipanti e la BCC è intervenuta nelle spese con un contributo di € 200,00 a favore di ciascun partecipante e di €150,00 per un suo familiare convivente per un valore complessivo di euro 10.750,00.



> Verso l'Assemblea

VERSO L'ASSEMBLEA

Nel corso del 2014 si sono tenuti tre eventi territoriali che hanno accompagnato i soci fino al momento dell'assemblea. In successione:

- il 22 aprile a Montesilvano presso l'Unicentro;
- il 23 aprile nella sala consiliare del Comune di Cepagatti;
- il 24 aprile nei locali messi a disposizione dai frati della Basilica Madonna dei Sette Dolori di Pescara Colli.

Sono stati momenti d'incontro in cui sono stati presentati i più significativi risultati conseguiti dalla BCC nel corso dell'anno 2013 ed in cui è stata possibile l'adesione gratuita alla Mutua.

Non sono mancati momenti d'intrattenimento e convivialità con la premiazione dei figli dei Soci che hanno ottenuto le borse di studio e dei soci con più di trent'anni di appartenenza alla Banca.

30 Soci con oltre 30 anni di fedeltà e appartenenza alla banca	Giannino Delle Monache	Cappelle
	Ugo Di Marzio	Cappelle
	Giuseppe Di Michele	Cappelle
	Nicola Di Michele	Cappelle
	Silvio Di Michele	Francavilla
	Giovito Di Nicola	Pescara
	Giuseppe Domenicone	Cappelle
	Quintiliano D'Onofrio	Cappelle
	Luigi Iachini Bellisarii	Pescara
	Ersilio Isonte	Cappelle
Teresa Medoro	Pescara	
Domenico Ranalli	Montesilvano	
Antonio Ricci	Cappelle	
Giuseppe Ricci	Cappelle	



> Quota gratuita dell'Abruzzese Salute Mutua del Credito Cooperativo

Nel corso del 2014 a tutti i soci partecipanti ad una serie di eventi pre-assembleari è stata offerta la possibilità di aderire gratuitamente alla Abruzzese Salute Mutua del Credito Cooperativo grazie al contributo della Bcc Abruzzese, socio sostenitore del progetto. E' stato inoltre concesso il rinnovo gratuito della tessera a tutti i soci della Banca che avevano aderito alla Abruzzese Salute nel corso del 2013.

L'iniziativa ha portato all'ingresso gratuito di **155 nuovi soci** per un controvalore di euro **7.090,00**.

Sono state rinnovate gratuitamente n. **499 tessere** per un controvalore di euro **14.970,00**.



> Borse di studio erogate ai figli dei soci

La BCC attenta all'impegno dei giovani, nello studio e nella crescita culturale e professionale, ha erogato nel corso del 2014 tredici borse di studio per un valore complessivo di 3.000 euro ai figli di soci studenti meritevoli di ogni ordine e grado che hanno raggiunto a fine ciclo d'istruzione un risultato di eccellenza secondo i parametri sotto riportati:



BORSE DI STUDIO AGLI STUDENTI MERITEVOLI FIGLI DI SOCI

Francesco	Scuola Primaria	Città San' Angelo
Cristiana	Scuola Media	Cappelle sul Tavo
Roberta	Laurea Magistrale	Cappelle sul Tavo
Miriam	Scuola Primaria	Città San' Angelo
Gabriele	Laurea Magistrale	Cappelle sul Tavo
Giulia	Scuola Media	Cappelle sul Tavo
Agnese	Scuola Media Superiore	Pescara
Luca	Scuola Media	Pescara
Giuseppe	Scuola Media	Pescara
Gianmarco	Scuola Primaria	Collecervino
Serena	Diploma Liceo Scientifico	Pescara
Andrea	Scuola Primaria	Pescara
Marzia	Laurea Magistrale	Montesilvano

Valore per i Soci 2014
(dati in €) € 697.710

VANTAGGI BANCARI

Beneficio economico stimato da condizioni bancarie di favore € 620.576

VANTAGGI EXTRA BANCARI

Iniziative turistiche	€ 15.850
Pranzo sociale	€ 14.310
Omaggi a soci	€ 21.914
Borse di studio a figli di soci	€ 3.000
Quota gratuita Abruzzese Salute Mutua del Credito Cooperativo	€ 22.060

I Clienti



La BCC Abruzzese a fine 2014 contava 17.946 clienti, registrando un incremento del 2,75% rispetto al 2013.

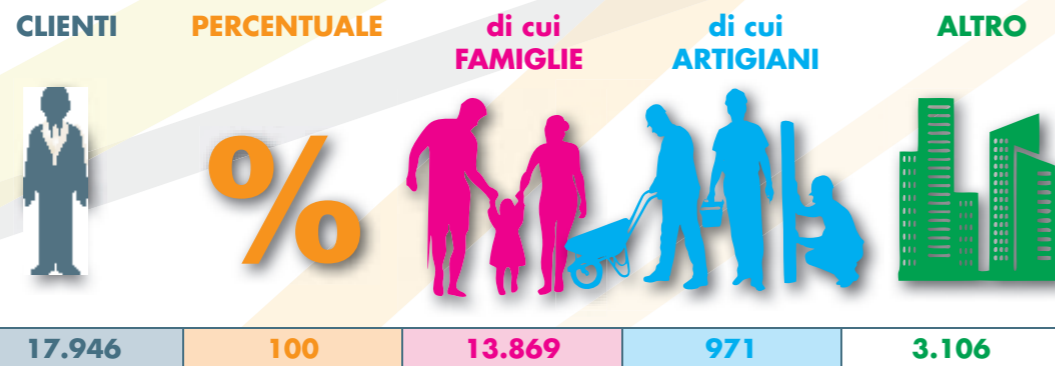

Distribuzione dei clienti per principali comuni al 31/12/2014 in valori assoluti:



Evoluzione della Raccolta da clientela

(dati in migliaia/€)

A fine 2014 la raccolta diretta complessiva si è attestata su **€ 324,9** milioni, in crescita dello 0,5% rispetto al 2013.

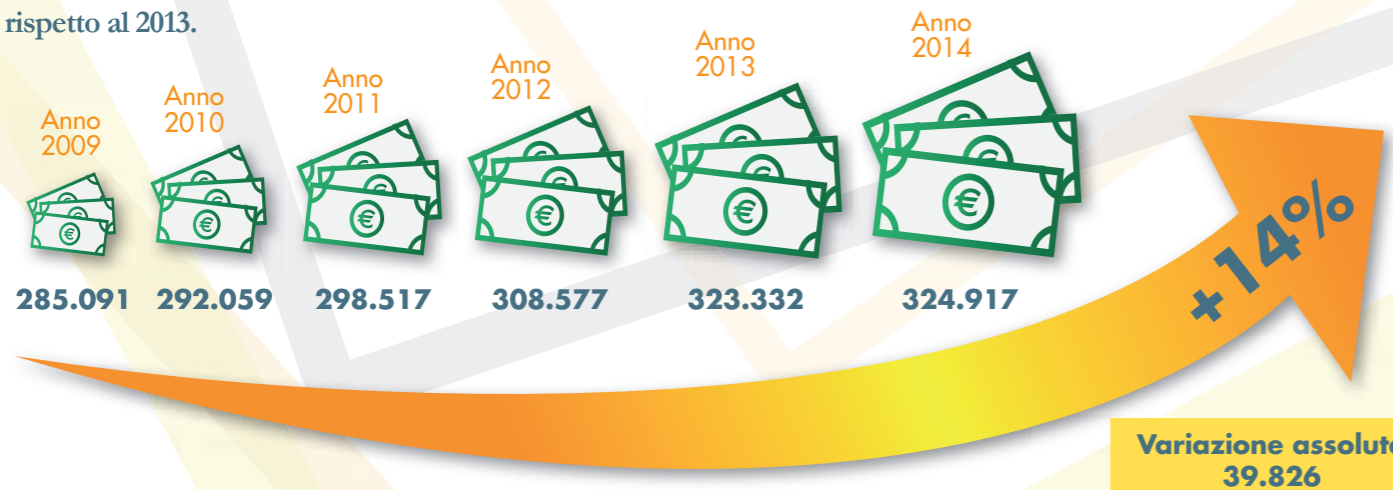

La raccolta indiretta, al valore nominale, si è attestata su € 28,7 milioni in decremento di € 350 mila (-1,2%) rispetto al 2013.

La raccolta allargata aziendale è pari ad € 353,6 milioni, in crescita di € 1,2 milioni (+0,4%) rispetto al 2013.



Tassi e condizioni praticate dalla BCC Abruzzese: le migliori d'Abruzzo negli ultimi cinque anni.

TASSO MEDIO DEPOSITI



Impieghi economici netti

Gli impieghi economici netti, che ammontano a 224.490 migliaia/€, a causa delle svalutazioni su crediti, hanno subito un decremento di 8.067 migliaia/€ (-3,5%) rispetto al 2013.

La riduzione ha interessato prevalentemente il comparto dei conti correnti attivi (-18,7%) e dei mutui ipotecari (-1,6%), mentre si rileva un aumento dei mutui chirografari ed altre sovvenzioni (+8,0%) ed altri impieghi (+9,1%). Nel complesso, il peso dei mutui ipotecari sul totale degli impieghi economici a clientela è sceso al 49,6% dal 50,4% di fine 2013.

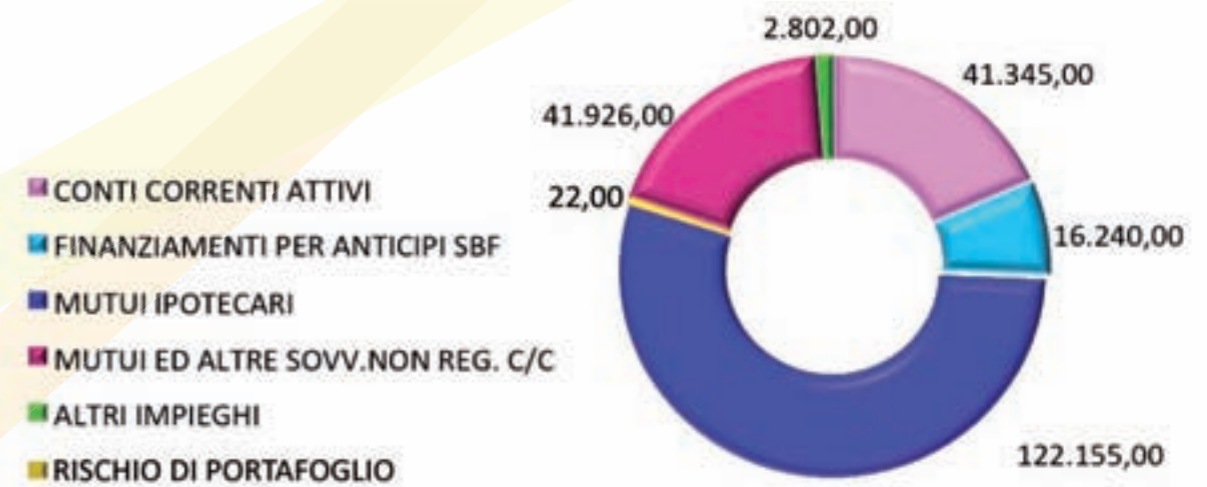

Sostegno all'economia: una mano per la ripresa

Anche nel corso del 2014, la BCC ha saputo rimanere accanto ai propri soci e clienti nonostante il grave periodo di crisi vissuta dal territorio nel tessuto imprenditoriale, economico e sociale.

In un simile contesto la BCC ha continuato a lavorare secondo i criteri di vicinanza e attenzione, mettendo in atto tutte le azioni possibili per rendere, per soci e clienti, per famiglie e imprese, meno pesanti gli effetti della crisi finanziaria.

Ad esempio, compiendo numerose operazioni di ristrutturazione dei finanziamenti e proseguendo nella collaborazione con istituzioni, enti e associazioni locali, per realizzare iniziative che andassero nella direzione del sostegno alla comunità e al tessuto economico.

A queste si aggiungono le numerose intese sottoscritte dalla BCC e dalla loro Federazione con le associazioni di impresa e di categoria, come anche con le Diocesi locali per l'erogazione di microcredito a migliaia di famiglie in difficoltà. In primo luogo sono stati prorogati gli accordi presi a livello nazionale **tra l'ABI e le Associazioni** di categoria al fine di agevolare famiglie e imprese in difficoltà nel pagamento dei debiti già contratti, sia per le posizioni in autonomia sia per quelle collegate ai vari Confidi e società del gruppo.



Una mano per la ripresa di famiglie e imprese

“Una mano per la ripresa” è una iniziativa avviata sin dal 2009, con l'insorgere della crisi economico finanziaria. E' un insieme di azioni definite in autonomia da centinaia di Banche di Credito Cooperativo e Casse Rurali del territorio per venire incontro alle esigenze più avvertite da imprese e famiglie, anche con l'obiettivo di contrastare il fenomeno del sovra-indebitamento, anticamera del ricorso all'usura.

Al 31 dicembre 2014 risultano attive 15 convenzioni con altrettanti Confidi del territorio di riferimento per un totale di fidi accordati di **39,7 milioni/€** (circa 3,5 milioni/€ in più rispetto al 2013).

La garanzia assicurata dai Confidi è stata pari a circa 52% delle somme impiegate.

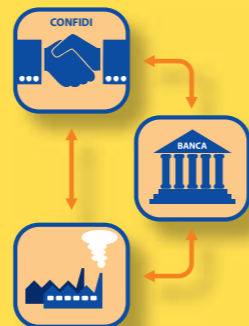

La situazione dell'erogato nel periodo 2009/2014 (dati in migliaia di euro)

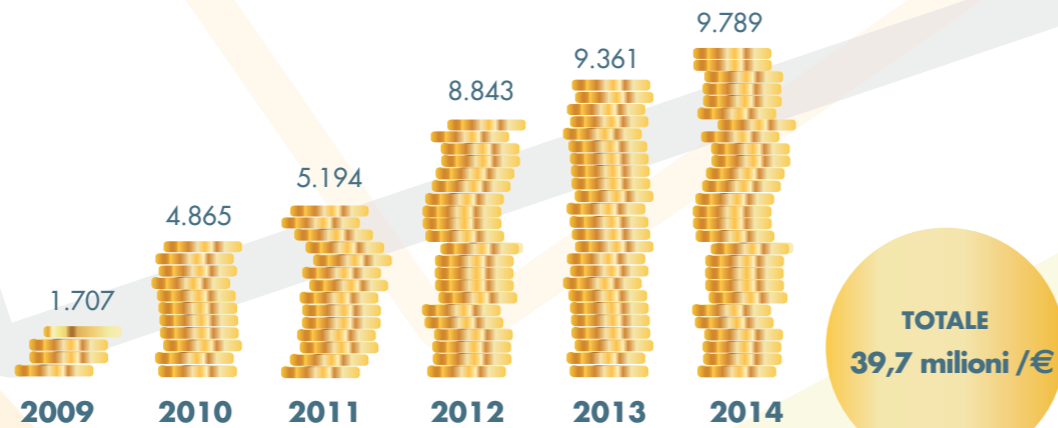

E' stato rafforzato il rapporto con la **Caritas** con l'iniziativa **“Prestito della Speranza”**, volta a favorire l'accesso al credito da parte dei soggetti che versano in condizioni di disagio economico per superare il momento di difficoltà, e a tutti quei soggetti che per uscire dalla situazione di inoccupazione vogliono dare vita ad un'attività di impresa.



Sempre con la Caritas è proseguito il sostegno sociale alle famiglie e soggetti in gravi difficoltà economiche tramite il Progetto Provita. Il **Progetto Provita** si pone l'obiettivo di creare un sistema di accesso al microcredito che consiste in prestiti di piccola entità concessi secondo modalità che si adattano alle esigenze del richiedente, secondo logiche del “Credito solidale”. Tra i soggetti finanziati, molti lavoratori della marineria colpiti dal lungo fermo che ha interessato il Porto di Pescara.



Nel 2014 sono state evase n. 26 pratiche per un totale di circa 66.000 euro erogati.

Al 31/12/2014 risultano ancora in essere 96 posizioni per un accordato totale di euro 261.260,00.

Convenzione



L'ammontare di credito complessivamente erogato dal 2011 è pari a **295 MILA euro per un totale di 122 pratiche.**

Altro settore a cui per vocazione è stato sempre vicino il mondo del Credito Cooperativo è quello dell'**agricoltura**.

In questo ambito è stata confermata la convenzione con il **Confidi CreditAgritalia** che fa capo alla **Coldiretti** e che si occupa di favorire investimenti nel settore dell'agricoltura, oggi più che mai divenuto un volano importante per la ripresa dell'economia.



CreditAgritalia
CREDITO E FINANZA IN AGRICOLTURA



Sospensione quota mutuo

Nel corso del 2014 sono state inserite n. **46** sospensioni su finanziamenti con debito complessivo pari a circa **3,2 milioni/€**

In particolare tali posizioni comprendono:
 - n. 19 finanziamenti per circa 1,2 milioni/€ in accordo con "Avviso Comune PMI" e "Ultimo Accordo PMI" sottoscritto con il Ministro dell'economia e delle finanze, il Presidente dell'ABI e le Associazioni delle imprese con l'obiettivo di dare respiro finanziario alle imprese aventi adeguate prospettive economiche e in grado di provare la continuità aziendale;
 - n. 27 finanziamenti per circa 2 milioni/€ verso soggetti privati

Anticipo cassa integrazione



Non solo banca
 Per un anno la Banca di credito cooperativo di Cappelle sul Tavo, nel pescarese, ha anticipato la cassa integrazione a 250 dipendenti del gruppo Sixty di Chieti Scalo, il gruppo della moda che ha messo in atto un pesante piano di ristrutturazione aziendale.
 «Abbiamo dato sollievo alle famiglie, evitando conflitti tra datori di lavoro e sindacati, e ora siamo pronti a replicare l'esperienza con partner convinti e coinvolti come è stata in questa occasione la Confindustria di Chieti», ha detto il presidente Michele Borgia. Che ha aggiunto: «Abbiamo svolto un ruolo sociale, oltre che bancario, e di questo siamo orgogliosi».
 M.D.S.

Diritti negati MA L'AVVOCATO NO
 Un governo che si proclama per la verità, da tempo di fatto, il più equo e giusto d'Italia, non può che essere un governo che si proclama per la verità, da tempo di fatto, il più equo e giusto d'Italia...
Non solo banca
 Per un anno la Banca di credito cooperativo di Cappelle sul Tavo, nel pescarese, ha anticipato la cassa integrazione a 250 dipendenti del gruppo Sixty di Chieti Scalo, il gruppo della moda che ha messo in atto un pesante piano di ristrutturazione aziendale...
 M.D.S.

Buona Impresa!

La Banca di Credito Cooperativo ha aderito all'iniziativa Buona Impresa!, prodotto per lo start-up di giovani imprese cooperative promossa da Federcasse. Buona Impresa! promuove l'imprenditorialità giovanile. Mettendo a disposizione gli strumenti più utili per stimolare la nascita di nuove imprese. Creando occasioni in cui i giovani possano fare esperienza e pratica di protagonismo responsabile. In cui siano produttori di idee, co-produttori di decisioni, attori di realizzazioni. Si tratta di un progetto volto a favorire l'accesso al credito da parte dei giovani inoccupati da 18 a 35 anni che decidano di intraprendere un'iniziativa di impresa con finanziamenti fino a 100.000 euro. Con questa iniziativa il Credito Cooperativo si conferma nel proprio ruolo di partner dei giovani e del loro futuro, offrendo risposte concrete a concrete esigenze. Non solo in termini di sostegno creditizio ma di vero e proprio "accompagnamento" lungo il percorso che il giovane decide di intraprendere. Buona Impresa!, infatti, mette a disposizione degli aspiranti imprenditori non solo plafond di finanziamenti agevolati. Ma anche e soprattutto facilitazioni in termini di servizi di tutoraggio e di consulenza.



Al 31/12/2014 la nostra Banca con il progetto Buona Impresa ha finanziato n. 34 progetti di start-up assistiti dalla garanzia della CoopCredito per un valore totale di 1,8 milioni/€

Mutui "Abito" e "Progetto Casa"

Le famiglie sono state supportate anche da finanziamenti chirografari e fondiari destinati all'abitazione principale. Con ABITO la Bcc Abruzzese conferma il proprio sostegno a favore dell'economia locale e delle famiglie con un prodotto versatile, ideale per sfruttare gli ecobonus statali. Un finanziamento semplice e vantaggioso per approfittare degli incentivi statali per ristrutturare, valorizzare e rendere più confortevole l'abitazione. Con ABITO si possono cogliere al meglio le detrazioni del 50% per ristrutturazione edilizia, del 65% per riqualificazione energetica e del 50% per l'acquisto di mobili ed elettrodomestici.

ABITO presenta delle condizioni particolarmente favorevoli per consentire a tutti di gestire nella maniera migliore il finanziamento.

Con PROGETTO CASA la Bcc Abruzzese vuol essere accanto a chi ha deciso di acquistare, costruire o ristrutturare un immobile. Il mutuo ipotecario/fondario PROGETTO CASA è un finanziamento a medio - lungo termine (superiore ai 18 mesi). La sua durata va da un minimo di 5 anni ad un massimo di 20 anni.

I mutui **ABITO** e **PROGETTO CASA** hanno permesso di erogare finanziamenti destinati alle ristrutturazione, all'acquisto e costruzione della propria abitazione per circa **10 milioni di euro**. In questo modo si è cercato anche di dare un piccolo impulso al settore dell'edilizia che rappresenta il motore della nostra economia locale.

Abruzzese Salute Mutua del Credito Cooperativo



Nel luglio del 2012 la Bcc Abruzzese - Cappelle sul Tavo ha costituito, e ne è Socio Sostenitore, Abruzzese Salute Mutua del Credito Cooperativo, per venire incontro ai bisogni sociali della propria comunità in modo concreto e distintivo. La Mutua Abruzzese Salute si occupa di assistenza sanitaria integrativa, erogando servizi che vanno ad integrare le prestazioni già offerte dal Servizio Sanitario Nazionale, e di servizi per le famiglie: sotto l'aspetto sociale distribuendo sussidi per i figli, sotto l'aspetto culturale e ricreativo avendo in progetto di sviluppare convenzioni finalizzate all'ottenimento di agevolazioni sui prezzi di palestre, farmacie, centri ottici, esercenti sanitari e negozi di vario genere. La Mutua aderisce al COMIPA (Consorzio tra Mutue Italiane di Previdenza e Assistenza), che ha sede a Roma e che emette a favore degli Associati delle proprie consorziate la Carta Mutuasalus, che, a fronte di un contenuto contributo annuale, consente di accedere ad una rete in continua crescita di strutture sanitarie convenzionate con tariffe agevolate.

In particolare Abruzzese Salute svolge le seguenti attività socio-sanitarie:

- eroga ai Soci sussidi nella forma del rimborso spese per visite mediche, esami clinici, accertamenti diagnostici e trattamenti fisioterapici presso le strutture convenzionate;
- eroga indennità per la cura della salute menomata da malattia o infortunio, in caso di ricovero anche in Rsa per le persone anziane e disabili;
- eroga sussidi per trattamenti termali;
- eroga sussidi per l'utilizzo di ambulanza o da taxi da e per istituti di cura;
- offre ai Soci un accesso agevolato ad operatori sanitari e a strutture medico-sanitarie private e pubbliche;
- organizza eventi/campagne di prevenzione sanitaria;
- appronta servizi di pronto intervento e di consulenza medico-telefonica.



La Mutua inoltre interviene erogando sussidi alla famiglia per la nascita di un figlio, per le iscrizioni all'asilo nido, alla scuola dell'infanzia, alle prime classi delle scuole elementari, media inferiore e superiore, attraverso contributi all'acquisto di materiali negli esercizi convenzionati.

Evoluzione compagine sociale Mutua Abruzzese Salute

Dati al 31/12/2014



SOCI MUTUA PER SESSO

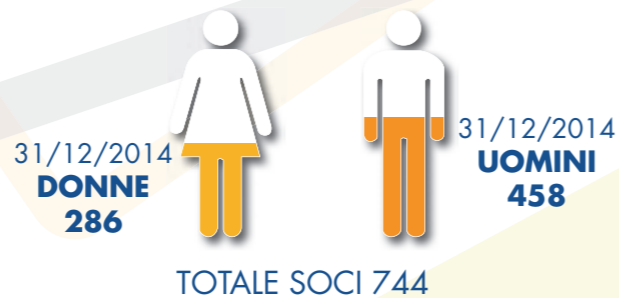

SOCI MUTUA PER ETÀ

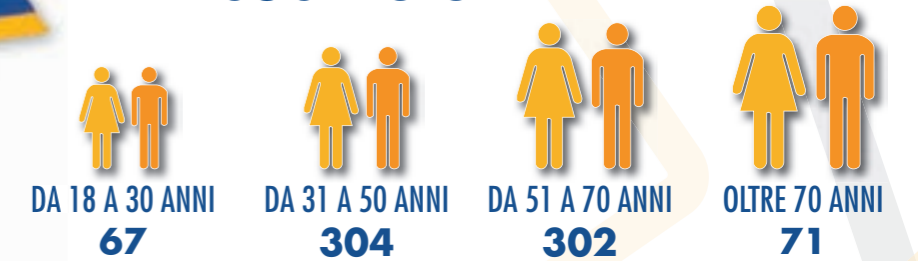

Erogato complessivo fino al 31/12/2014 (valori in €)





I dipendenti



La BCC Abruzzese ha dedicato una costante e ripetuta attenzione alla valorizzazione delle competenze e alla promozione della partecipazione delle risorse umane, certa che, dal loro coinvolgimento e dalla loro capacità, dipende la realizzazione degli obiettivi dell'impresa. La professionalità e la dedizione di tutti i dipendenti hanno contribuito, in misura determinante, al raggiungimento dei risultati ottenuti nel corso di questi anni.

"I dipendenti del Credito Cooperativo si impegnano sul proprio onore a coltivare la propria capacità di relazione orientata al riconoscimento della singolarità della persona e a dedicare intelligenza, impegno qualificato, tempo alla formazione permanente e spirito cooperativo al raggiungimento degli obiettivi economici e sociali della banca per la quale lavorano."

(ART. 11 della Carta dei Valori)



I dipendenti dicono della loro Banca

Rosita Di Francesco

"Sono cresciuta molto all'interno di questa Banca. Di certo non si finisce mai di imparare, ma soprattutto è importante ascoltare i colleghi più esperti.

Così come loro hanno aiutato me, io mi metto a disposizione degli altri adesso, per consigliarli".

Newsletter Marzo 2014



Domenico Andrenacci

"Sentiamo la banca come nostra e per questo mettiamo una grande passione nel lavoro che facciamo quotidianamente".

Newsletter Luglio 2014



Monica Morelli

"Mi piace questo ambiente perché siamo un gruppo affiatato".

Newsletter Dicembre 2013



Maurizio Di Clemente

"Siamo una Banca giovane e quindi, accanto a una elevata professionalità di consulenza noi offriamo anche una grande disponibilità sul piano del rapporto personale".

Newsletter Dicembre 2012



Elisabetta Salvatore

"Noi rimaniamo per lungo tempo in una stessa area e per questo si creano dei legami saldi con i clienti e ancor più con i soci".

Newsletter Dicembre 2014



Simona Sigismondi

"È una realtà diversa dalle altre nella quale il rapporto con i clienti e con i soci rimane anche al di fuori dello sportello, fuori dal lavoro".

Newsletter Aprile 2013



La remunerazione del personale ha comportato nel 2014 un costo complessivo per la Banca di 5.357 migliaia/€.



Borse di Studio per figli di dipendenti

La Bcc Abruzzese nel corso del 2014 ha istituito un piccolo bando riservato ai figli dei dipendenti della Banca per l'erogazione di borse di studio. Sono state erogate n. **23** borse di studio per un controvalore di euro 4.500,00 a favore di studenti figli di dipendenti che hanno concluso il loro percorso scolastico nell'anno accademico 2012/2013 con risultati eccellenti.

BORSE DI STUDIO AGLI STUDENTI MERITEVOLI FIGLI DI DIPENDENTI



Giacomo	Licenza Scuola Primaria	Città Sant'Angelo
Giulia	Licenza Scuola Primaria	Pescara
Federica	Liceo Scientifico	Montesilvano
Pietro	Liceo Scientifico	Cappelle sul Tavo
Giulia	Liceo Scientifico	Collecervino
Simone	Liceo Scientifico	Cappelle sul Tavo
Beatrice	Scuola Media	Cappelle sul Tavo
Francesco	Scuola Media	Cappelle sul Tavo
Samuele	Scuola Media	Città Sant'Angelo
Michelangelo	Scuola Media	Pescara
Francesca	Scuola Media	Pescara
Cristiano	Scuola Primaria	Cappelle sul Tavo
Benedetta	Scuola Primaria	Cappelle sul Tavo
Filippo	Scuola Primaria	Pescara
Maria Celeste	Scuola Primaria	Cappelle sul Tavo
Claudia	Scuola Primaria	Città Sant'Angelo
Sebastiano	Scuola Primaria	Cappelle sul Tavo
Anna	Scuola Primaria	Montesilvano
Riccardo	Scuola Primaria	Pescara
Cristiana	Scuola Primaria	Montesilvano
Fabio	Scuola Primaria	Pescara
Simone	Scuola Primaria	Montesilvano
Chiara	Scuola Primaria	Pescara



Cena di Natale

Come di consueto, a dicembre si è tenuta la Cena di Natale presso il Castello Marcantonio di Cepagatti per i saluti di fine anno. Non sono mancati momenti di intrattenimento con la consueta lotteria. Alla serata hanno partecipato 148 persone tra dipendenti, amministratori, sindaci e familiari.



Iniziative del Cral



Il CRAL Bcc Abruzzese - Cappelle sul Tavo è il circolo ricreativo aziendale dei dipendenti della Banca al quale il personale può aderire facendone apposita richiesta.

Esso ha finalità ricreative e culturali per tutti i soci, con lo scopo principale di assicurare dei momenti organizzati per l'utilizzo del tempo libero e occasioni per l'instaurarsi di rapporti nuovi nell'ambito lavorativo.

L'iniziativa è nata nel dicembre 2011 da nove dipendenti che, su suggerimento dello stesso Istituto, hanno pensato di creare dei momenti d'incontro dopo il normale orario di lavoro.

L'intento è semplicemente quello di favorire il nascere o il rafforzare di un clima familiare tra i dipendenti rendendo, in questo modo, sempre più piacevole il posto di lavoro e, nello stesso tempo, far conoscere la realtà della Bcc Abruzzese che ormai da oltre cinquant'anni opera sul territorio locale.

Non si sono registrate variazioni nel numero degli iscritti che al 31/12/2014 sono confermati in 95 soci.

Nel corso del 2014 sono stati organizzati diversi eventi:

- Nel mese di Febbraio "Pizza e karaoke" presso il locale Paradise Play a cui hanno aderito circa 100 partecipanti;
- Nel mese di Agosto "Cena sul trabocco - Pesce Palombo" allietata da un gruppo musicale folkloristico a cui hanno partecipato circa 30 soci del CRAL e 20 familiari accompagnatori;
- Nel mese di Novembre "Cena alle Botti" con circa 50 partecipanti;
- Nel mese di Dicembre "Festa di Natale del CRAL" presso il locale Paradise Play, allietata da karaoke e consegna speciale dei regali a tutti i bambini da parte di Babbo Natale. Alla serata hanno partecipato circa 70 persone di cui 35 soci CRAL.



Il valore erogato a favore dei dipendenti nel corso del 2014 oltre il trattamento economico è stato di circa 11 mila euro.



La Comunità locale



Il Credito Cooperativo destina ogni anno alla comunità locale una quota dell'utile generato dalla gestione aziendale, restituendo dunque al territorio, sotto forma di contributi e sponsorizzazioni sociali, parte della ricchezza creata nella conduzione dell'attività bancaria.

Coniugare la logica di impresa con una dimensione di carattere sociale e solidale costituisce per il Credito Cooperativo un elemento distintivo e fortemente caratterizzante, così come richiamato nella Carta dei valori del Credito Cooperativo: *"Il Credito Cooperativo è legato alla comunità locale attraverso la propria attività creditizia e mediante la destinazione annuale di una parte degli utili della gestione promuove il benessere della comunità locale, il suo sviluppo economico, sociale e culturale."*

Sono due le modalità attraverso cui il Credito Cooperativo interviene a supporto di enti e associazioni del territorio che animano il sociale nelle sue diverse espressioni:

- erogazioni liberali e di beneficenza, mediante l'utilizzo dello specifico fondo cui annualmente l'assemblea dei soci destina una parte dell'utile;
- sponsorizzazioni sociali, che prevedono l'assegnazione di risorse economiche a favore di iniziative sociali di varia natura (sportive, ricreative, di promozione del territorio) come corrispettivo della pubblicizzazione del nome e dell'immagine della Banca.

Gli interventi della BCC Abruzzese sono, pertanto, prevalentemente destinati al sostegno di iniziative e progetti promossi da organizzazioni e associazioni che svolgono la propria attività a beneficio del territorio e della sua comunità.



Beneficenze, liberalità e sponsorizzazioni

Anche nel corso del 2014 la BCC ha sostenuto e patrocinato diverse iniziative a favore della Comunità locale.

Presentiamo di seguito un breve sunto dei contributi elargiti nel corso del 2014.

Nel corso del 2014 sono stati erogati più di 43 mila euro in beneficenze e liberalità registrando una crescita di circa il 52% rispetto all'anno precedente.

Beneficenze e liberalità per categoria 2014



(dati in €)



Sostegno alle iniziative promosse dall'associazione onlus Agorà

L'Associazione Agorà, fondata da imprenditori, professionisti, lavoratori e pensionati disabili e normodotati, mira ad aiutare i cittadini con difficoltà di deambulazione.



Contributo economico a favore del Banco Alimentare Abruzzo



Contributo a favore delle famiglie in difficoltà economica tramite la Caritas Diocesana



Le sponsorizzazioni di iniziative, manifestazioni ed attività dell'anno 2014 sono cresciute di circa il 48% rispetto al 2013.

Sponsorizzazioni per categoria 2014



(dati in €)

Contributo per il congresso interregionale di cardiologia organizzato dall'ANCE

Al congresso organizzato dall'Ance, l'Associazione nazionale cardiologi del territorio, tenutosi in 15/03/2014 presso l'Aurum di Pescara, hanno preso parte prestigiosi ospiti di fama nazionale, rendendolo un importante momento di confronto e aggiornamento professionale per medici specialisti in cardiologia, geriatria, malattie metaboliche e diabetologia.



Contributo per la 6° Marcialonga delle Contrade

La BCC Abruzzese ha sostenuto la 6° edizione della Marcialonga delle Contrade con annessa Corsa di Topolino che si è disputata il 2 Giugno 2014 a Cepagatti. Una manifestazione podistica di 11 chilometri che ha contato una rilevante affluenza di podisti, con quasi 500 al via. Oltre alla gara competitiva, si è svolta nel pomeriggio la Corsa di Topolino, manifestazione promozionale riservata ai ragazzi delle scuole locali, che ha coinvolto altre centinaia di partecipanti, tutti giovanissimi.



Sponsorizzazione dei campionati europei di pallavolo femminile

Le gare di volley femminile si sono svolte presso il Palaroma di Montesilvano nei giorni 25, 26 e 27 aprile.



Sponsorizzazione della 39° edizione del Palio delle Pupe

La manifestazione si è svolta il 15/08/2014 a Cappelletto sul Tavo. Si tratta di una simpatica sfida fra le 12 contrade della cittadina, ognuna delle quali prepara una "pupa", una donna di cartapesta, mossa internamente da un uomo, rivestita di una armatura esterna in metallo farcita di una gran numero di fuochi di artificio.



Contributo per la manifestazione "Circuito di Pescara - 90° anniversario 1924/2014 - Prima Edizione della rievocazione Ultima corsa su strada"

La BCC Abruzzese ha sostenuto l'evento, tenutosi domenica 12 ottobre 2014, che ha ricordato il novantesimo anniversario della "Coppa Acerbo", la corsa automobilistica che nei primi anni del '900 è stata organizzata nel territorio pescarese. Il momento più importante è avvenuto a Cappelletto sul Tavo davanti alla nuova sede della BCC Abruzzese con la consegna di un trofeo a Piero Lardi Ferrari alla memoria di Enzo Ferrari, primo vincitore della Coppa Acerbo.



Contributo per la 18° edizione della Festa dello Sport

La manifestazione si è tenuta presso la sala Tinozzi della Provincia di Pescara domenica 19/01/2014 ed ha visto la premiazione degli atleti che si sono distinti in campo nazionale ed internazionale.





I Fornitori



La BCC Abruzzese sceglie i propri fornitori preferibilmente sul territorio, privilegiando professionalità, affidabilità e qualità sia nei servizi che nell'assistenza ed ispirando la propria azione ai principi del localismo e del mutualismo.

Lavorare con e per i Soci rimane l'obiettivo primario della Banca di Credito Cooperativo Abruzzese che si rivolge principalmente a fornitori appartenenti alla compagine sociale o a fornitori appartenenti al Movimento del Credito Cooperativo, esaltando la mutualità di sistema.

> Nel corso del 2014 la Bcc Abruzzese si è avvalsa dell'opera di circa n. 228 fornitori per un fatturato complessivo (iva inclusa) di circa 4,8 milioni/€. Le forniture acquisite dai soci rappresentano circa il 36% del totale.

FORNITURE PER CATEGORIA (dati in migliaia/€)

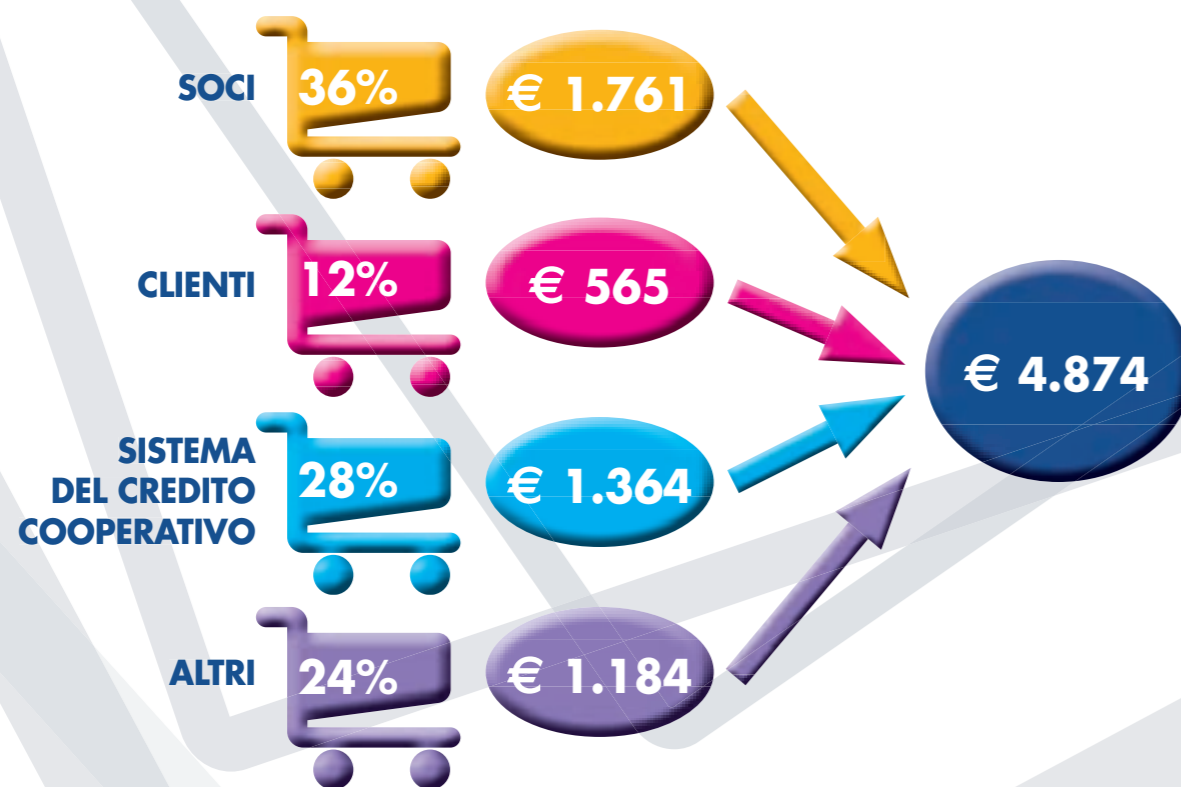

FORNITURE NAZIONALI E LOCALI (dati in migliaia/€)



Albo dei Fornitori

Grazie all'istituzione dell'Albo dei Soci - Fornitori, attivo ormai dal 2010, la BCC è riuscita a valorizzare ancora più concretamente le competenze e le professionalità presenti sul proprio territorio ed in particolare nella propria compagine sociale.

La Banca si è impegnata, laddove possibile, a far riferimento all'Albo Soci-Fornitori in occasione delle proprie necessità di approvvigionamento e fornitura di servizi.

A fine 2014 non si registrano variazioni significative rispetto al 2013 nel numero di iscritti all'Albo dei Fornitori, che conta sostanzialmente 155 unità.

Per consentire pari opportunità di trattamento, le ditte che fossero interessate all'iniziativa possono esprimere l'intenzione di essere censiti nell'Albo fornitori della Banca di Credito Cooperativo Abruzzese mediante inoltro di apposita domanda, reperibile presso la Segreteria Generale, nella quale comunicare i dati fondamentali per qualificare la propria attività economica oltre a informazioni che riguardano la tipologia dei beni o dei servizi forniti che permettono di stabilire il grado di qualità del servizio offerto.



L'Ambiente



In coerenza con il dettato statutario che impegna ogni BCC a promuovere “la crescita responsabile e sostenibile del territorio nel quale opera” (art. 2), sono infatti numerose le iniziative già avviate a favore del risparmio energetico, della diffusione di energie rinnovabili, della salvaguardia ambientale.

Proprio cogliendo la particolare sensibilità e le sollecitazioni provenienti da diverse realtà territoriali, Federcasse, la Federazione Italiana delle Banche di Credito Cooperativo, ha messo a punto il marchio-ombrello “BCC-La banca dell'energia pulita”, denominatore comune del filone di iniziative rivolte al tema della sostenibilità.



Nell'ambito delle iniziative rivolte alla promozione della tutela ambientale la BCC Abruzzese ha rinnovato anche per il 2014 la convenzione con **Legambiente** per la concessione di finanziamenti a famiglie e imprese finalizzati ad interventi di efficientamento energetico, impianti di energia da fonti rinnovabili, acquisti di mezzi elettrici e ogni altro tipo di intervento diretto alla sostenibilità ambientale.

Nel corso del 2014 sono stati erogati circa 7 finanziamenti in convenzione con Legambiente per un valore di circa **1,5 milioni di euro**.



L'accordo tra Legambiente e Credito Cooperativo è stato approvato dalla Commissione Europea come Partner Ufficiale della campagna “Energia sostenibile per l'Europa”



Riqualificare casa, con ABITO una mano anche all'Ambiente.

Con il prodotto Abito la BCC Abruzzese conferma il proprio sostegno a favore dell'economia locale e delle famiglie ideale per sfruttare gli ecobonus statali ristrutturando e valorizzando la propria abitazione.

- 65% per riqualificazione energetica;
- 50% per ristrutturazione edilizia;
- 50% per acquisto di mobili ed elettrodomestici.

I vantaggi non si limitano alle agevolazioni fiscali:

- I costi energetici diminuiscono a tutto vantaggio della sostenibilità ambientale;
- Il valore dell'immobile cresce di circa il 30%;
- Il confort della vita di casa migliora

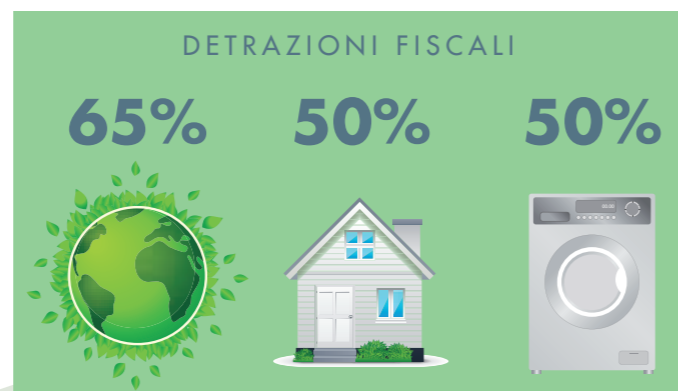

Con ABITO la Bcc Abruzzese nel 2014 ha erogato circa € 600.000



Nella certezza che bisogna partire dai piccoli gesti per arrivare a grandi risultati, quest'anno si è scelto di aderire all'iniziativa intrapresa già da altre BCC e di formattare ed impaginare la presente edizione del Bilancio Sociale e di Missione utilizzando il font “Garamond”, come suggerito da una ricerca di un giovane studente americano, per contenere i consumi di toner nel rispetto dell'ambiente .

Il carattere Garamond assicura tratti decisamente meno marcati se paragonati a quelli di altri stili.

Times New Roman:

“Banca di Credito Cooperativo Abruzzese - Cappelle sul Tavo”

“Banca di Credito Cooperativo Abruzzese - Cappelle sul Tavo”

“Banca di Credito Cooperativo Abruzzese - Cappelle sul Tavo”

Garamond:

“Banca di Credito Cooperativo Abruzzese - Cappelle sul Tavo”

“Banca di Credito Cooperativo Abruzzese - Cappelle sul Tavo”

“Banca di Credito Cooperativo Abruzzese - Cappelle sul Tavo”

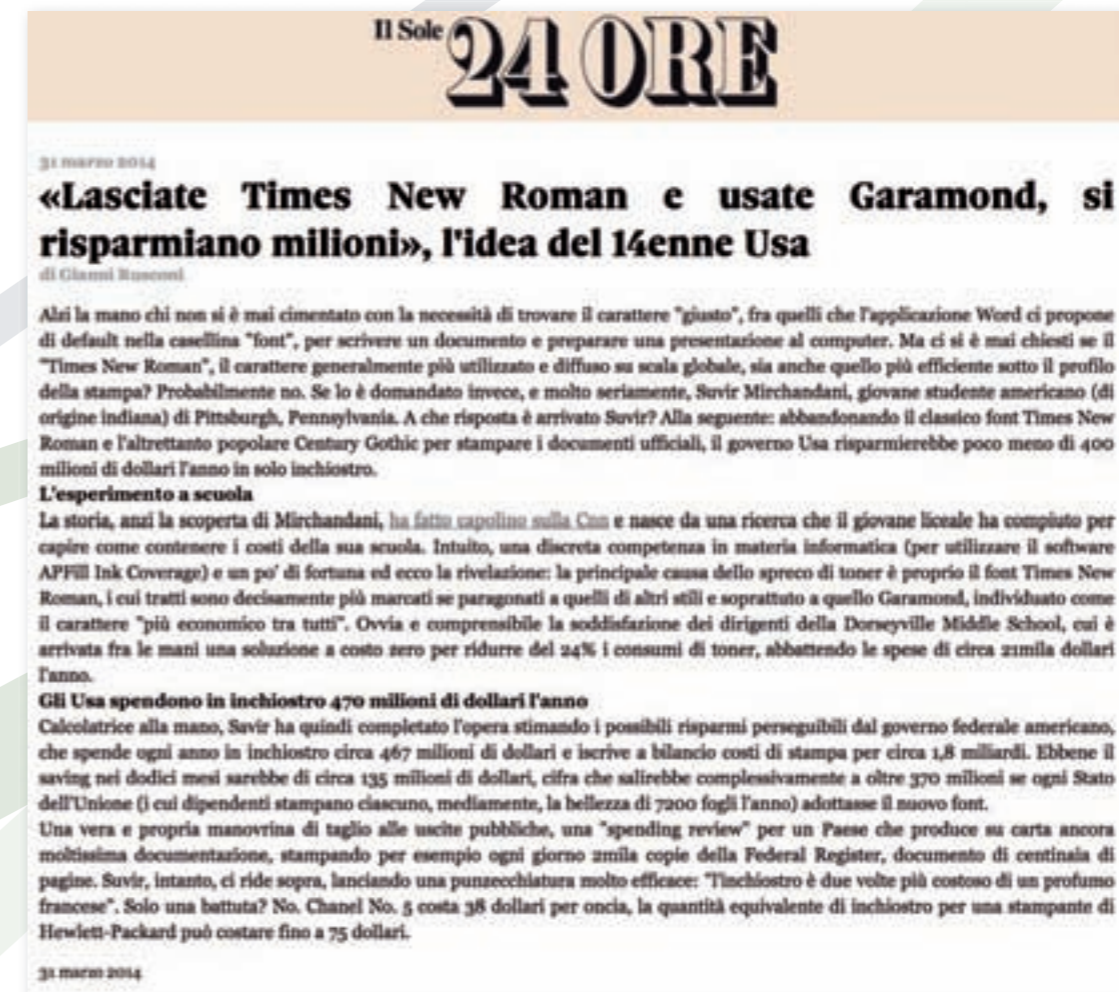

> Il Sistema del Credito Cooperativo

Il Credito Cooperativo è un sistema a rete di banche locali cooperative e mutualistiche presenti su tutto il territorio italiano. Il Credito Cooperativo è un sistema strutturato su una rete composta da Banche di Credito Cooperativo - Casse Rurali, da strutture associative e da imprese che garantiscono al Sistema, coerentemente con i suoi valori e con la sua identità cooperativa, un'offerta di prodotti diversificata e completa. Le Banche di Credito Cooperativo sono banche locali, ovvero banche del territorio, perché i soci sono espressione del contesto in cui la Banca di Credito Cooperativo opera; per il territorio: il risparmio raccolto sostiene e finanzia lo sviluppo dell'economia reale; nel territorio: le Banche di Credito Cooperativo appartengono al contesto locale al quale sono legate da un rapporto di reciprocità.

Le Banche di Credito Cooperativo raccolgono il risparmio nel territorio in cui operano e almeno per il 95% lo reimpiegano nello stesso territorio. Un circolo virtuoso a beneficio delle comunità.

> L'Identità delle Bcc

“Le cooperative sfidano tutto, sfidano anche la matematica, perché in cooperativa uno più uno fa tre!... Quindi non fermatevi a guardare soltanto quello che avete saputo realizzare. Continuate a perfezionare, a rafforzare e ad aggiornare le buone e solide realtà che avete già costruito. Però abbiate anche il coraggio di uscire da esse, carichi di esperienza e di buoni metodi, per portare la cooperazione sulle nuove frontiere del cambiamento...”

*Discorso di Papa Francesco al mondo della cooperazione
Udienza del 28 febbraio 2015*

L'Identità delle BCC è espressa nell'art.2 dello statuto che recita:

*“Nell'esercizio della sua attività, la Società si ispira ai principi dell'insegnamento sociale cristiano e ai principi cooperativi della **Mutualità** senza fini di speculazione privata.”*

Le Banche di Credito Cooperativo sono banche mutualistiche. Il mutualismo è un modo specifico di fare impresa, una formula di organizzazione e gestione aziendale basata sull'unire le forze. Sul costruire capitale sociale. Sull'instaurare relazioni basate sulla reciprocità. Per le BCC la mutualità è una parte fondamentale della propria identità. Un valore distintivo, sancito dalla legge e che pervade la storia, le strategie, i modelli organizzativi, ma anche lo stile operativo.

*“La Società ha lo scopo di favorire i soci e gli appartenenti alle comunità locali nelle operazioni e nei servizi di banca, perseguendo il miglioramento delle condizioni morali, culturali ed economiche degli stessi e promuovendo lo sviluppo della cooperazione, l'educazione al risparmio e alla previdenza, nonché la coesione sociale e la crescita responsabile e sostenibile del **Territorio** nel quale opera.”*

Le Banche di Credito Cooperativo sono banche locali, ovvero banche del territorio (i soci sono espressione del contesto in cui l'azienda opera); per il territorio (il risparmio raccolto sostiene e finanzia lo sviluppo dell'economia reale); nel territorio (appartengono al contesto locale al quale sono legate da un rapporto di reciprocità).

*“È altresì impegnata ad agire in coerenza con la Carta dei Valori del Credito Cooperativo e a rendere effettivi forme adeguate di democrazia economico-finanziaria e lo scambio mutualistico tra i soci, nonché la **Partecipazione** degli stessi alla vita sociale.”*



Il patrimonio identitario della Banca si basa su tre documenti fondamentali:



la Carta dei Valori del Credito Cooperativo, approvata in occasione del XII Convegno Nazionale del Credito Cooperativo (Riva del Garda, 1999)



la Carta della Coesione del Credito Cooperativo, approvata in occasione del XIII Convegno Nazionale del Credito Cooperativo (Parma, 2005)



la Carta della Finanza Libera, Forte e Democratica, approvata nel corso del XIV Congresso Nazionale del Credito Cooperativo (Roma, 2011)

> I numeri del Credito Cooperativo

(dati al 30 settembre 2014)

131
anni
1883 → 2014

Inizia nel 1883 a Loreggia la storia delle BCC

LE BCC
379
Bcc e Casse Rurali
4.459
sportelli

101
province
2.700
comuni

In 579 comuni le BCC rappresentano l'unica presenza bancaria

37.000
dipendenti



Sono oltre 37.000 i collaboratori nelle BCC e società del Sistema

1.199.096
di soci



Le BCC sono società di persone e non di capitali



Provvista complessiva (raccolta da banche + da clientela + obbligazioni):

199
miliardi
di Euro

Raccolta da clientela + obbligazioni

162,7
miliardi
di Euro

La quota di mercato della raccolta da clientela comprensiva di obbligazioni

7,9%

Impieghi economici

135,4
miliardi
di Euro

La quota di mercato degli impieghi delle BCC-CR è del

7,3%

Patrimonio (capitale e riserve):

20,2
miliardi
di Euro

1993	2014		Variation %
350 mila	1.199 mila	Numero dei soci	+243%
18.429	37.000	Dipendenti	+73%
17,5 mld	136,2 mld	Impieghi	+674%
33,4 mld	162,6 mld	Raccolta diretta	+388%
3,4%	7,3%	Quota mercato impieghi	+112%
6%	8%	Quota mercato raccolta	+33%
6,7 mld	20 mld	Patrimonio	+198,5%

Negli ultimi venti anni, dal varo del Testo Unico Bancario che ha trasformato le Casse Rurali ed Artigiane in moderne Banche di Credito Cooperativo, le BCC hanno conosciuto una lunga stagione di espansione. I dati, riportati di seguito in tabella, ne testimoniano il percorso di crescita¹

¹ Federazione Italiana delle Banche di Credito Cooperativo, Camera dei Deputati, Riunione congiunta Commissioni, Finanze e Attività Produttive Memoria per Audizione DL3/2015: Misure urgenti per il sistema bancario e gli investimenti (Esame C. 2844 Governo), Roma, 16 febbraio 2015, pag. 23

Il numero medio di soci per banca è passato da 523 a 2.880. Le BCC hanno attratto fiducia.

I dipendenti (senza tener conto degli enti centrali e delle società strumentali) sono invece cresciuti del 73% a fronte di un calo del 15% nel resto dell'industria bancaria. Le BCC hanno creato occupazione diretta.

La capacità di raccogliere risparmio ed erogare credito è l'elemento che ha contraddistinto l'evoluzione del Credito Cooperativo negli ultimi venti anni. Lo stock di impieghi è cresciuto di quasi sette volte (meno di tre nel resto del sistema bancario).

Anche la raccolta si è incrementata ogni anno ad un ritmo di circa due punti percentuali superiore a quello registrato dall'industria bancaria.

Negli ultimi venti anni la quota di mercato media sugli impieghi è raddoppiata (dal 3,4 per cento al 7,3 per cento) mentre quella sulla raccolta è passata dal 6 all'8 per cento.

Nel solo periodo che va dal 1995 al 2014 la crescita del patrimonio (ora superiore ai 20 miliardi) è stata mediamente superiore per le BCC rispetto al resto del sistema bancario.

Le caratteristiche tipiche delle BCC in termini di governance, flessibilità del modello organizzativo, forte radicamento nel territorio, attenzione alla redditività sociale ed al primato della persona rispetto al primato del profitto hanno permesso alle BCC di svolgere un ruolo rilevante nel mitigare l'impatto della recessione e nel sostenere l'attività economica locale.

Lo stock di impieghi erogati dalle BCC a residenti è infatti cresciuto più della media dell'industria bancaria nei settori di vocazione, piccole e medie imprese, istituzioni non profit.

Le quote di mercato delle BCC sono così aumentate nel periodo più duro della crisi anche in settori, come quello delle PMI, in cui già registravano quote di mercato molto elevate. Inoltre Le BCC hanno immesso nel nostro sistema economico liquidità netta a medio-lungo termine per 12,6 miliardi nell'arco degli ultimi 4 anni.²

SETTORE	Variation % stock di impieghi (dic. 2008 - sett. 2014)	
	BCC	TOTALE BANCHE
Imprese non finanziarie	9,4%	-4,7%
Imprese minori	-0,7%	-8,8%
Famiglie produttrici	14,7%	5,0%
Istituzioni senza scopo di lucro al servizio delle famiglie	47,9%	27,9%
Famiglie consumatrici	27,1%	32,9%

² Federazione Italiana delle Banche di Credito Cooperativo, Camera dei Deputati, Riunione congiunta Commissioni, Finanze e Attività Produttive Memoria per Audizione DL3/2015: Misure urgenti per il sistema bancario e gli investimenti (Esame C. 2844 Governo), Roma, 16 febbraio 2015, pag. 10

Gli impieghi erogati dalle BCC italiane

(dati al 30 settembre 2014)

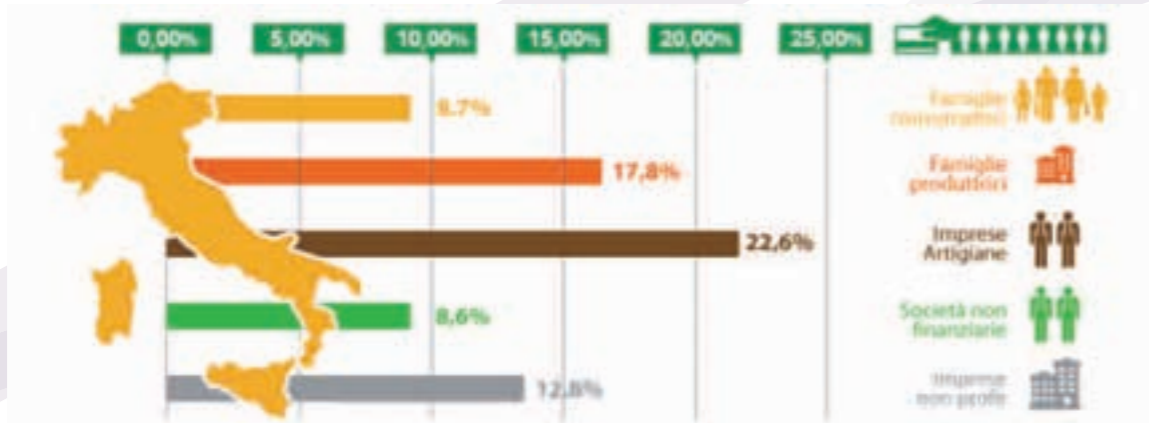

Il modello organizzativo del Credito Cooperativo è unico nel panorama bancario italiano. Le BCC, banche di piccole dimensioni che coprono in maniera capillare il territorio in cui operano, per non perdere i vantaggi legati alla loro vicinanza con la realtà locale, si sono strutturate in un sistema nazionale che si articola su due versanti: associativo ed imprenditoriale.

Forniture dal Sistema del Credito Cooperativo

La BCC Abruzzese partecipa attivamente alle molteplici iniziative all'interno del Movimento del Credito Cooperativo, sia in campo operativo, attraverso il ricorso ai servizi resi dalle società operanti e coordinate dagli organismi centrali delle BCC, sia in ambito istituzionale (Federcasse, Federazione Regionale delle Bcc ecc.).

L'organizzazione a rete delle BCC consente alla Banca di Credito Cooperativo Abruzzese di ottenere servizi e prodotti in una logica di economie di scala e di una qualificata offerta alla clientela.

Ammontano a circa 1,4 milioni di Euro le forniture di beni e servizi acquistati nel 2014 dalle Società appartenenti al movimento di Credito Cooperativo, per un'incidenza percentuale del 28% sul totale delle forniture.



Credito al consumo Crediper

BCC Credito Consumo è la Società nata per rispondere alle esigenze finanziarie delle famiglie clienti delle Banche di Credito Cooperativo e Casse Rurali. Progetta, sviluppa e realizza soluzioni di finanziamento personalizzate e accessibili, che consentono l'erogazione di credito in modo responsabile, chiaro e trasparente, favorendo un approccio consapevole da parte della clientela.

Attraverso la specializzazione dei servizi e dei processi e la personalizzazione della gamma dei prodotti, la Società supporta le BCC-CR nel presidio del segmento delle famiglie consumatrici, con padronanza del rischio e risposte tempestive, al fine di contribuire a consolidare il legame delle BCC-CR con il territorio.

Nell'ambito del brand Crediper, che presenta soluzioni per il credito alla clientela privata delle BCC-CR, BCC Credito Consumo offre finanziamenti dedicati alle famiglie consumatrici, e beneficia del supporto di un partner industriale leader di mercato. I prodotti veicolati da BCC Credito Consumo attraverso il brand Crediper spaziano dai prestiti personali ai conti ricaricabili ai prestiti con la Cessione del Quinto dello Stipendio.

In collaborazione con BCC Credito Consumo nel 2014 la BCC Abruzzese ha concluso n. 131 pratiche per un totale di euro 1.623.387,00.



PER LA CRESCITA DELL'ECONOMIA LOCALE PIÙ CREDITO ALLE IMPRESE.

fidiimpresa
ANNAZZONI

insieme a
Cappelle sul Tavo

BCC **Abruzzese**

Terminali mPOS

La Bcc Abruzzese ha attivato il nuovo servizio di POS Mobile, la nuova soluzione d'incasso wireless. Uno strumento in grado di rispondere all'esigenza delle imprese, dei liberi professionisti per ricevere pagamenti elettronici ovunque ed in totale sicurezza semplicemente collegando il proprio smartphone, tablet al Pos wireless.

TERMINALI mPOS
IL PAGAMENTO A PORTATA DI MANO
FACILE, VELOCE E SICURO... DOVE E QUANDO VUOI!

Con la Bcc Abruzzese il POS ti segue dappertutto. Un'ottima risposta alle esigenze delle imprese, dei liberi professionisti a cui capita di ricevere compensi fuori dalla propria sede.

Basta collegare lo smartphone al POS wireless che avrai in dotazione per ricevere pagamenti elettronici con pochi click!

Ti aspettiamo in filiale per attivarlo subito!

Cappelle sul Tavo

BCC **Abruzzese**

www.bccabruzzo.it

Fondosviluppo

La BCC, come previsto dalla normativa, destina il 3% dell'utile ad un fondo mutualistico nazionale per la promozione e lo sviluppo della cooperazione.

La proposta di destinazione dell'utile dell'esercizio 2014 ai fondi mutualistici per la promozione e lo sviluppo della cooperazione è di 29.769 Euro.

Partecipazione al movimento cooperativo

La Bcc Abruzzese promuove lo sviluppo del movimento di Credito Cooperativo attraverso una concreta azione di sostegno alle nascenti BCC. In particolare essa è:

Tesoriere della Costituenda "BCC dell'Aquila"



Comitato promotore della BCC dell'Aquila

Tutor della "Banca del Vomano"

La Bcc Abruzzese, con il coordinamento della Federazione locale, si conferma tutor della Banca del Vomano diventata realtà operativa il 13 dicembre 2014.

La Bcc Abruzzese offrirà alla neo Banca un sostegno di natura tecnico-progettuale per affrontare la delicata fase di avvio iniziale.



Comitato promotore costituenda

Banca del Vomano

La contabilità sociale

Nel 2014 La Banca di Credito Cooperativo Abruzzese ha raggiunto un utile pari a 992 Mila Euro al netto delle imposte.

Nel dettaglio, l'andamento è stato il seguente:

(dati in unità di Euro)	2014	2013	Variazione	
			Importo	%
Interessi attivi e proventi assimilati	15.754.073	15.626.021	128.052	0,8
Interessi passivi e oneri assimilati	- 5.373.398	- 6.370.629	997.231	- 15,7
Margine d'interesse	10.380.675	9.255.392	1.125.283	12,2
Profitti da operazioni finanziarie	5.685.944	3.008.222	2.677.722	89,0
Commissioni e provvigioni nette	3.145.261	3.158.226	- 12.965	- 0,4
Dividendi e proventi simili	901	31.815	-30.914	97,2
Margine d'intermediazione	19.212.781	15.453.655	3.759.126	24,3
Oneri di gestione netti	- 8.394.934	- 8.242.154	-152.780	-1,9
Risultato di gestione	10.817.847	7.211.501	3.606.346	50,0
Rettifiche e accantonamenti	- 9.047.107	- 5.605.440	- 3.441.667	- 61,4
Utile delle attività ordinarie	1.770.740	1.606.061	164.679	10,3
Oneri e proventi straordinari	—	—	—	—
Variazione fondo rischi	- 200.000	0	-200.000	—
Utile al lordo imposte	1.570.740	1.606.061	- 35.321	- 2,2
Imposte sul reddito	- 578.453	- 486.448	-92.005	-18,9
Utile/Perdita d'esercizio	992.287	1.119.613	-127.326	11,4

Il Valore Aggiunto Globale Lordo

La Banca ha creato valore a favore di diversi portatori di interessi, contribuendo alla crescita dei soci, dei clienti, dei collaboratori e allo sviluppo del territorio. Tutto questo ha una rappresentazione sistematica attraverso la contabilità sociale, ovvero l'analisi del conto economico riclassificato secondo la logica del valore aggiunto.

Attraverso questa grandezza contabile, il cui processo di calcolo prevede la riclassificazione dei dati di conto economico (viene calcolato come la differenza tra il valore della produzione ed i costi sostenuti per la produzione stessa, al netto delle componenti straordinarie) è possibile evidenziare la produzione e la successiva distribuzione di ricchezza tra i portatori di interesse.

VALORE
AGGIUNTO
GLOBALE LORDO
DISTRIBUITO DAL 2009
€ 46 Mln



Il seguente conto economico riclassificato ne evidenzia la formazione negli anni 2013 e 2014:

DETERMINAZIONE DEL VALORE AGGIUNTO

(dati in migliaia di Euro)	2014	2013
Interessi attivi e proventi assimilati	15.754	15.626
Commissioni attive	3.815	3.746
Dividendi	-	32
Profitti e perdite da operazioni finanziarie	5.686	3.008
Altri proventi di gestione	1.491	1.609
Totale produzione lorda	26.746	24.021
Interessi passivi e oneri assimilati	-5.373	-6.371
Commissioni passive	-670	-588
Altri oneri di gestione	-	-
Altre spese amministrative (escluse imposte, beneficenza e liberalità)	-3.564	-3.538
Rettifiche di valore su crediti e accantonamenti per garanzie e impegni	-8.625	-5.136
Accantonamento per rischi ed oneri	-200	-
Totale consumi	-18.432	-15.633
Valore aggiunto caratteristico lordo	8.314	8.388
Proventi straordinari	-	1
Oneri straordinari	-	-
Componenti straordinari netti	-	1
Valore aggiunto globale lordo	8.314	8.389
Rettifiche di valore su immobilizzazioni immateriali e materiali	-422	-469
Rettifiche/Riprese di valore su immobilizzazioni	-422	-469
Valore aggiunto globale netto stimato	7.892	7.920
Costo del lavoro, amministratori e sindaci	-5.357	-5.387
Altre spese amministrative: elargizioni e contributi	-98	-95
Imposte e tasse	-867	-832
Risultato ante imposte stimato	1.570	1.606
Imposte sul reddito di esercizio:	-578	-487
Ires	-1.863	-1.270
Irap	-646	-540
Variazione imposte correnti esercizi precedenti	3	39
Variazione delle imposte anticipate	1.928	1.284
Variazione delle imposte differite	-	-
Utile/Perdita d'esercizio	992	1.119



Distribuzione del Valore Aggiunto Globale Lordo

L'analisi della distribuzione del valore aggiunto realizzato dalla banca è orientata ad evidenziare le modalità di distribuzione delle risorse tra i soggetti portatori di interessi.

In sintesi, i proventi della gestione consentono di finanziare tutti quei costi intermedi che di fatto rappresentano le spese che la Banca di Credito Cooperativo effettua nei diversi campi di attività nei confronti dei quali è responsabile. I costi per acquisti di beni e servizi, inclusi nei costi intermedi della gestione, rappresentano risorse destinate anche al sistema imprenditoriale ed a quello no-profit. Il risultato che ne deriva è la ricchezza che viene prodotta e distribuita.

Distribuzione del Valore Aggiunto Globale Lordo 2014 (dati in migliaia/€)



Il Valore Aggiunto Globale Lordo distribuito al personale ed ai collaboratori ha subito un incremento dal 2009 al 2014 del +25%.

Il Valore Aggiunto Globale Lordo per la Comunità locale, comprendente le beneficenze, le liberalità e l'accantonamento a fondo Irap, ha subito un incremento dal 2009 al 2014 del 91,8%.

Il Valore Aggiunto Globale Lordo per la Collettività Nazionale dal 2009 al 2014, suddiviso tra accantonamento al fondo Ires, fiscalità anticipata, imposte e tasse indirette, ha subito un incremento del 3%.

L'accantonamento al Fondo per la promozione della Cooperazione ha subito dal 2009 al 2014 un incremento in termini assoluti di euro 30.000 in quanto nel 2009, a causa della perdita d'esercizio registrata, non era stato fatto alcun accantonamento.

Il Patrimonio per lo sviluppo locale, comprendente la riserva legale, le altre riserve e le rettifiche di valore su immobilizzazioni, è cresciuto dal 2009 al 2014 del 262,5%.

Distribuzione del Valore Aggiunto Globale Lordo 2009 / 2014 (dati in migliaia/€)

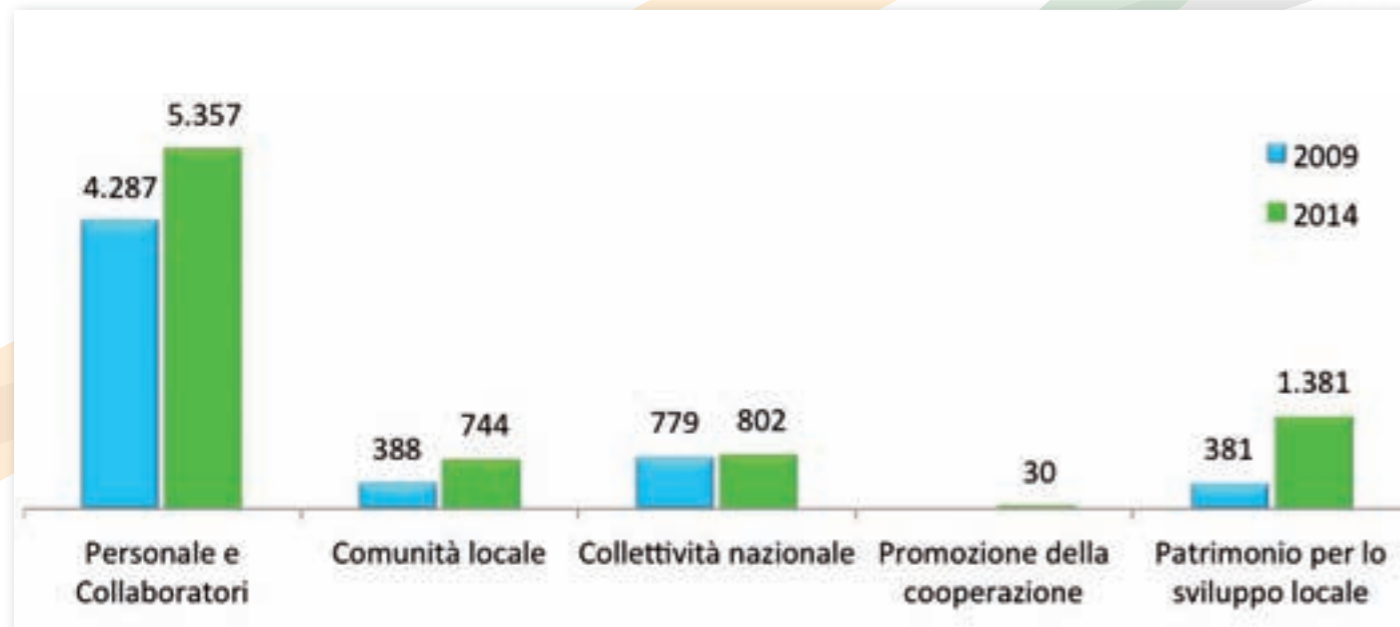

> Principali dati economico-patrimoniali

LA DINAMICA REDDITUALE (dati in milioni/€)

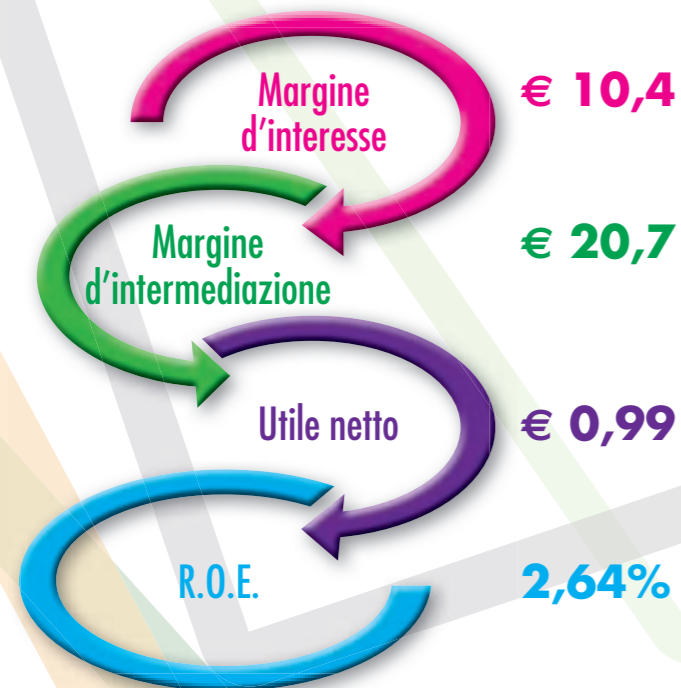

La dinamica reddituale

L'esercizio 2014 si è chiuso con un **utile netto** di **992 mila/€** in leggera diminuzione rispetto al 2013.

Il **margine di interesse**, dato dalla differenza degli interessi attivi e di quelli passivi, è risultato pari ad **10,4 milioni/€**, in aumento di 1,1 milioni/€ rispetto all'esercizio precedente.

Il **margine di intermediazione**, si è attestato sui **20,7 milioni/€**, in aumento di 5,1 milioni/€ rispetto al 2013.

La redditività complessiva, individuata dal **ROE**, risulta pari al **2,6%** in diminuzione rispetto 3,17% del 2013.

TOTALE PATRIMONIO DI BILANCIO (dati in milioni/€)

Il **Patrimonio netto**, incluso il risultato di esercizio, ammonta a **37,6 milioni/€**, in incremento di 2,3 milioni/€ (+6,7%) rispetto al 2013.

Il Patrimonio di Bilancio ha registrato un incremento di 6,7 milioni/€ rispetto al 2009 (+21,8%).

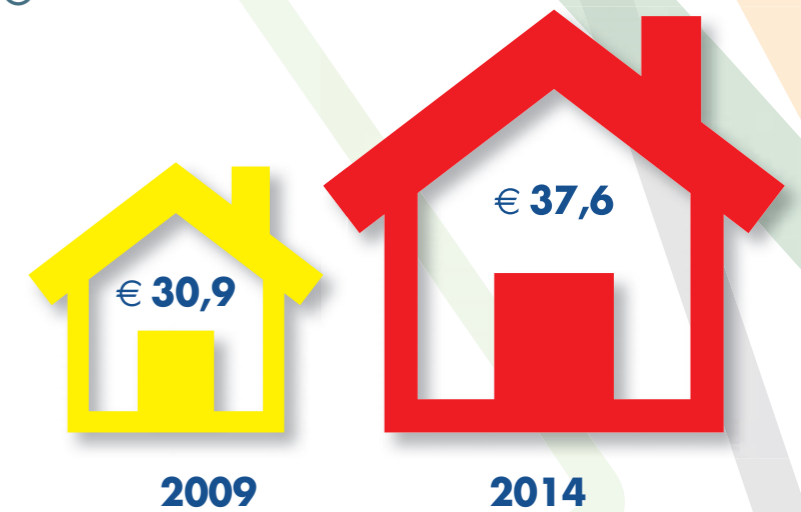

Il Patrimonio di vigilanza

L'adeguatezza patrimoniale attuale e prospettica ha da sempre rappresentato un elemento fondamentale nell'ambito della pianificazione strategica aziendale. Ciò a maggior ragione nel contesto attuale, in considerazione dell'importanza crescente che il patrimonio assume per lo sviluppo dimensionale e il rispetto dei requisiti prudenziali.

Per tale motivo la Banca persegue politiche di incremento della base sociale e criteri di prudente accantonamento di significative quote degli utili prodotti, eccedenti il vincolo di destinazione normativamente stabilito.

A fine 2014 il Patrimonio di Vigilanza si è attestato sui **35,3 milioni/€**, in incremento di 920 Mila/€ (+2,7%) rispetto al 2013 e di 4,4 Milioni (+14,4%) rispetto al 2009.

Indici Patrimoniali e di Solvibilità (in%)

	2014	2013
	%	%
Patrimonio netto/Impieghi propri totali	13,71	13,26
Patrimonio netto/Raccolta diretta	11,58	10,91
Patrimonio netto/Impieghi propri totali netti a clientela	15,28	14,29

Indici di Profilo reddituale e di efficienza (in %)

	2014	2013
	%	%
Margine di interesse/Margine di intermediazione	54,03	59,89
Ricavi netti da negoziazione e servizi/Margine di intermediazione	45,97	40,11
Costi operativi/Margine di intermediazione	49,79	60,48

Indici di Produttività (dati in migliaia di €)

	2014	2013
Impieghi propri totali/Numero dipendenti	3.213	3.212
Raccolta diretta/Numero dipendenti	4.166	4.145
Spese per il personale/Margine di intermediazione	27,9%	34,9%
Margine di intermediazione/Numero dipendenti	246	198
Margine di interesse/Numero dipendenti	133	119
Utile lordo (ante imposte)/Numero dipendenti	20	21

VALORIZZIAMO IL BUONO DI OGNI TERRITORIO

Cooperazione e localismo.
Sono questi gli ingredienti speciali che rendono la BCC Abruzzese un punto di riferimento nel territorio.
Perché solo una Banca che cresce insieme alla sua comunità ne conosce i reali bisogni e sa offrire risposte concrete al passo con i tempi.
Per questo la BCC Abruzzese è la tua Banca, perché pensa come te.

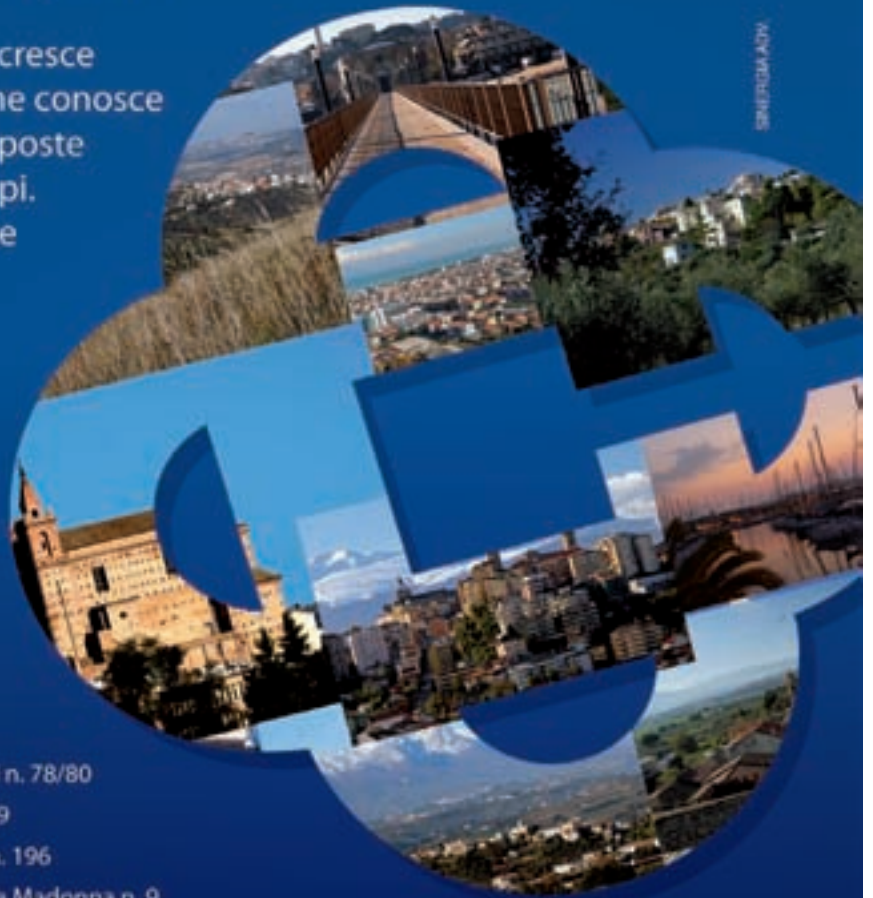

LE NOSTRE FILIALI

CAPPELLE SUL TAVO - Via Umberto I n. 78/80
MONTESILVANO - Via Vestina n. 97-99
MONTESILVANO SUD - Via Verrotti n. 196
PESCARA COLLI - Strada Vecchia della Madonna n. 9
PESCARA PORTA NUOVA - Via Misticoni n.58
COLLECORVINO - C.da Cepraneto n. 6
SANTA TERESA DI SPOLTRE - Via Mare Adriatico n. 12
VILLANOVA DI CEPAGATTI - Via G. D'Annunzio n. 2
CHIETI SCALO - Viale Abruzzo n. 384

Cappelle sul Tavo



Apertura prossimo Ufficio di Rappresentanza a Pescara in Via N. Fabrizi, 135

www.bccabruzzo.it

SEDE

Via Umberto I n.78/80
65010 Cappelle sul Tavo
tel 085 44 741 – fax 085 44 70 199
www.bccabruzzese.it

FILIALI

Sportello di Cappelle sul Tavo

tel 085 44 74 208

Montesilvano

Via Vestina n. 97/99
65016 Montesilvano
tel 085 44 74 304 (303 -323)
fax 085 468 20 10

Montesilvano Sud

Via Verrotti n. 196
65016 Montesilvano
tel 085 44 92 202 - fax 085 44 57 168

Pescara Colli

Strada Vecchia della Madonna n. 9
65125 Pescara
tel 085 44 74 400 (2-3-4) - fax 085 41 555 47

Pescara Porta Nuova

Via Misticoni n.58
65128 Pescara
tel 085 66 222 - fax 085 63 390

Collecervino

Viale Italia n. 101
65010 Collecervino
tel 085 820 80 64 - fax 085 820 80 39

Villanova di Cepagatti

Via G. D'Annunzio n. 2
65012 Cepagatti
tel 085 97 72 614 - fax 085 97 72 577

Chieti Scalo

Viale Abruzzo n. 384
66100 Chieti
tel 0871 54 01 10 - fax 0871 57 16 16

Santa Teresa di Spoltore

Via Mare Adriatico n. 12
65010 Spoltore
tel 085 84 24 543 (542) - fax 085 84 24 546

SPORTELLI ATM

Cappelle sul Tavo

Località Terrarossa
Via Carducci n. 54
65010 Cappelle sul Tavo

Centro Commerciale Orione

Via Vestina n. 249
65016 Montesilvano

Cepagatti

Via Roma n. 16
65012 Cepagatti

TESORERIA COMUNALE / ATM

Collecervino

Via Principe di Piemonte n. 6
65010 Collecervino
tel 085 820 50 05

Moscufo

Via G. D'Annunzio n. 2
65010 Moscufo
tel 085 97 91 50

Cappelle sul Tavo



Abruzzese